南京日報

本報登記證 內政部警字第三八零九號 中宣部中字第二一六四號 電報掛號一二二二

社址 白下路八三號 電話 二一五八三號

中華郵政特准掛號認為新聞紙類

第一百九十八號

今日二大張售洋二分

今日提要

要聞 ▲朱毛殘匪被困盤江 ▲日本發生劇烈地震

國際 ▲德抗議書送出後各國淡然置之

社會 ▲京蕪鐵路昨日通客車

教育 ▲京華與震旦足球賽京華大獲全勝

副刊 ▲南園 ▲電影經

本報刷新內容

更換新字新機

本報以抵抗侵略主義提倡民族文化勸善規過礪俗正風為主旨刊發以來銷路日增近復購置「新字新機」充實內容提早出報訂於「五月一日」起全部更新茲將內容情形略陳如左尚希讀者諸君加以指導是幸

評論 分社論短評兩種以公正態度全局眼光運輕嬌之筆發大衆之聲藉作人們之參考

國內要聞 除採用各地電信特約各地通訊外并成立採訪部逐日採訪消息務求詳明迅捷

國外要聞 除由中外各通訊社供給國際電訊外并設於各國重要都市設置特約通訊員對於國際新聞力求敏捷

本京新聞 注重專訪紀載務求確實但不為男盜女娼猥褻文字藉以敦厚民風

教育新聞 本提倡民族文化之精神增進人們對於教育正確之觀念注重專訪力求周詳

各種副刊 副刊分日刊週刊兩類日刊分南園電影經等週刊分國醫國術國際青年婦女與兒童等文字以含有民族性倫理性藝術性革命性學術性為主力求生動雋永

出報時間 每日五時半出報凡直接訂戶最遲八時前可以送達倘有遲誤請即通知本報發行股以便立時糾正

黔滇剿匪軍電告
朱毛殘匪被困盤江
已入絕境日內即大舉會勦
匪首羅炳輝負傷生死不明

▲貴陽二十日電 殘匪在定番廣順一帶、迭被我軍痛剿後、狼狽逃渡花江、現困於盤江花江間、第二路軍總指揮薛岳、爲便於合圍聚殲、已親赴前方督剿、又據王家烈電告羅炳輝在猫場一帶、左手被擊負傷生死不明

▲雲南二十二電 軍息（一）日前匪由紫雲縣屬、白層地方渡入盤江、我第二軍各縱隊、分頭向匪之去路及兩翼勁移、現包圍之勢已成、（二）龍總司令又增派步兵五團、由省兼程前進二十一日已抵興義、即可與匪接觸、與周孫三縱隊、概已渡過盤江、分別向興仁前進、日內即大施會剿、匪入盤江、不啻自投羅網、自入絕境、決無生路、

蔣委員長嘉獎鄧錫侯

▲重慶二十一日電 蔣委員長二十日由貴陽電劉湘、嘉獎鄧錫侯等原電云、銑（十六日）午電悉、鄧錫侯調度有方、應予傳令嘉獎、旅長黃鰲、楊驪軒、守城奮戰、尙屬忠勇可嘉、准各記大功一次外並呈請政府特獎、其所部各旅、准各獎洋五千元、以資鼓勵、除電賀主任查照辦理外、希查照、中正哿（二十日）未參筑、

▲重嘉二十一日電 楊森二十日午後四時到渝、同來有秘書楊玉昌、副官長黃詠民、電務處長郭孝先等、二十一日晨、謁賀國光、商談甚久、楊談、嘉陵江東、僅有極少數尾隊騷擾、匪之企圖、爲所俘匪官談、因通巴老巢人口將絕、米糧耗盡、不得不謀渡至川西北、另闢新巢穴云云、

蔣委員長
關懷川黔財政
整理川各縣財政紊亂積弊
嚴禁黔出售預征通關稅票

▲重慶二十一日電 蔣委員長以川省各縣地方財政紊亂不堪、自軍事長官以下、縣征收局長、團董鄉長之流、莫不巧立名目、肆行榨取、每年田賦徵收、有七八次至十除次者、其他苛雜、尤不可勝數、同時一縣之內、對征收支付項目、絕無盤查考核之辦法、浮收揑報、中飽侵漁、非澈底改革不可、特將在豫鄂皖贛督師時、所訂之剿匪區內整理縣地方財政章程、暨各關係法規、合訂本、於二十日、令飭劉湘轉令遵行、按照此項章程、（一）今後各縣政府、均應設立財務委會、辦理一切收支事宜、實行統收統支、（二）厲行預算決算制度、（三）劃分支付與經管之權責、縣長綜支付之柄、而一切現款之出納、悉由縣財會經營、彼此分權、互相監督

▲貴陽二十日電 蔣委員長近據調查報告、舊省府及文武各機關於省會地方、賤價出售預征通關稅票、為數甚鉅、至外縣各餉捐分局所在地、更屬不知若干、置國庫之損失、貴州之前途於不顧、特面諭特派員李仲公、採取斷然處置、着將預征通關稅票、一律作廢、李已遵令佈告週知、

贛代表來京
請中央維持補助費

江西各界民衆因該省大部匪患、爲軍隊剿平之後、肅清殘匪工作、係由本省團隊負責、全省團隊經費總額、年計六百萬元、原由中央補助三百萬元、本省田賦及附加稅項下籌付三百萬元、間中央因該省匪患、大部肅清、加之財政困難、有短付該項補助費之議、爰推代表歐陽武、范爭波、彭程萬、王明選等、於昨（二十一）日到京請願

戰區清理今開會
殷同廿六日起程赴日
討論應辦事項

▲北平二十一日電 戰區清理委員會、定二十二日、二十三日開會兩日、討論應辦事項、殷同、殷汝耕、陶尙銘等、二十二日晨乘星期餘暇聯袂赴西山遊覽、午後返城、殷同定二十四日赴津、二十六日出關、經東北轉道赴日參加觀光會、各路代表、已先後抵津會齊

灤東毒品充斥

▲天津二十一日電 灤東各縣、毒品日益充斥、尤以灤縣攜齎為最

津海河放淤糾紛未已

▲天津二十一日電 津海河第三放淤區、經華水會勘測結果、決定就武清縣屬龍鳳河流域窪地闢用、但該處村民、恐釀水災、二十一日推代表五人來津、向關係方面陳述五項反對理由、

滬永興匯劃莊停業

▲上海二十一日電 寧波路興人里、水興匯劃莊、二十日晚因匯劃七萬元不獲、二十一日晨、延請律師宣告停業、該莊創設於民二十年二月、資本三十萬元、存款九十餘萬元、放款七八十萬元、其停業原因、則為投資於房地產、押款甚多、期滿未能出售、遂致擱淺云、

國府今晨紀念週
覃振出席報告

國民政府今（二十二）晨十時之總理紀念週、將由司法院副院長覃振、出席報告

梅伶等離俄赴華沙

▲莫斯科二十日電 梅蘭芳、余上沅一行、今晚離此赴華沙、三十日午、顏大使設宴為梅等餞行、晚赴車站歡送者、有蘇俄對外文化協會會長愛羅先夫著作家脫里雅谷夫、電影導演愛森斯坦及中國大使館、及俄外部高級官員等、

滬存文會昨日成立

▲上海二十一日電 江亢虎等、發起存文會二十一日在滬文廟開成立會、到江亢虎、潘公展、姚明暉、胡樸安等二百餘人、市黨部教育局、均派代表指導、首由江報告該會宗旨、略謂存文會、並不反對白話文、拚字音及注音符號、亦主提倡手頭字、或簡體字、亦相當贊成、但對專用符號、廢棄漢字、則絕對反對、蓋文章各有體裁、文字白話、各行其事、不必限制、白話用在啓蒙、通俗、中等有上學校教本、吾人仍主用文言云云、以通過簡章、及宣言、並用大會名義、呈教部、通令全國小學、自中年級起、每週增授淺近文言文二小時、最後選舉職員、江亢虎、王西神、潘公展、姚明暉、胡樸安、馬公愚、錢基博當選幹事、毛嘯岑、蔣建白、張鳳當選候補幹事、

昭和四年之災重見
日發生劇烈地震
淺間山炸裂噴出熔岩海拔一萬一千米
台灣及澎湖島亦遭震災

▲上海二十一日電 日聯社小諸二十一日電稱、二十日午後四時二十二分、淺間山突然發生大音響、同時炸裂、噴出熔岩、烏烟沖天、入夜更形劇烈、高崎地方相隔雖遠、而降灰甚盛、輕井澤方面、降石如雨、一時杜絕交通、光景轉為暗淡、小沼村之國有森林、因落下熔岩、惹起火災、勢甚猛烈、天空炎炎、延燒達九粁、至十一時方熄、山麓一帶、受害甚巨、此次爆發程度與昭和四年、可以匹敵、噴烟尙度、海拔一萬二千米、尤為數十年來罕見之壯觀、

▲台北二十一日電、台灣全島、及澎湖島、於今晨六時零二分、及六時念七分、發生兩次強烈地震、為數十年來所未有、震源地為新竹州南部之黃流溪上游各地被害甚巨、鐵路被炸毀、並折斷鐵橋、陷落隧道、共計念五處、電信電話不通、被害之最巨者為新竹州、截至今晨十一時、州下死者一百餘名、重輕傷及坍屋之數甚少、台中州下之損害、亦大死傷、以達一千餘名、清水街起大火、其附近地皮裂開、噴出泥土、台北台南兩州、及東海岸一帶、被害較輕、

▲上海二十一日電 電通台北二十一日電稱、今晨六時、以台中為中心、發生激烈之地震、以台中為中心、與各地方聯絡之電報電話均不通、豐原台里間之鐵道、鐵橋、亦被破壞、火車亦不通、大甲街於激震時、發生火警、目下尙在延燒中、至現在止已判明之被害、南勢坑、死三十名、負傷六十名、倒塌住宅二百五十軒、竹東死十五名、傷二十五名、倒塌民房五十間、

波蘭商展輪今日抵滬

▲上海二十一日電 波蘭商展輪大遂納斯號、載該國工商業產品樣品數千種遊世界展覽、一已於二十日由港啓程來滬、二十二日可到、擬自二十三日至二十五日展覽三日、

二十四年度
概算實行緊縮
因不景氣影響國庫收入
迭經中央討論決定緊縮

二十三年度國家預算、瞬將完竣、二十四年度概算、即將開始、中央鑒於國內經濟不景氣象影響、國庫收入、據財部方面傳出消息、二十四年概算、約不敷甚鉅、中央迭次召集會議討論、僉註二十四年度、中央財政、須實行緊縮、以期收支適合、又訊、中央以平政務委員會及華北戰區清理委員會均以任重事繁、目前當難撤消、已將二機關概算列入二十四年度概算云

工廠檢查費
應列入概算內

中央工廠檢查處、以工廠檢查之舉辦、極為重要、惟鑒於該處雖函請各省市府、轉飭主管廳局、切實施行、但各省市主管官署、每以經費奉令減縮、或以預算未列為辭、對於工廠檢查、延不舉辦、亦有舉辦、而無專員負責者、似此於檢政前途、殊多窒礙、該處現特呈請實業部、轉呈行政院、通令各省市政府暨海衛管理公署、於年度概算內、列入工廠檢查經費、以資進行云、

財部再咨各省市
協助防止私運現銀出口
以升降平衡稅應付銀價高漲
目前國內市場尙稱安定

自美國繼續提高銀價收購白銀、我國金融市場、不無為之震盪、財政當局、以目前形勢、認為應付之方、當斟酌情形、提高平衡稅、此外如私運出口、各海口已稽緝甚嚴、故國內市場、亦尙安定、財政部並恐各地商人、未明利害、仍有私運情事、特於日昨咨令各省市政府、各地商會、暨銀錢業公會等、切實協助政府、防止私銀外流、其內容、略謂政府對於白銀漲潮、仍本一貫政策、以平衡稅之升降、以應銀價之高漲、並飭各海關嚴防私運、以禁現銀之外流、現並商得在華外商銀行之協助、共同安定國內金融、惟恐各地商人、不明利害、仍有貪圖私利、偷運出口、為此特請各省市政府及各該地商會等、切實合作、共同協助中央、隨時嚴密稽查、鞏固金融基礎、

交部注重航空設備

交通部為考察我國目前航空設備情形、特派技佐林里、佘世沛二員、前往中國歐亞兩航空公司、研究機關修理工廠、及飛機場庫之一切設施及管理情形、並參加新購飛機之裝配事宜、

張繼由平抵京
昨暢談建設西北問題
係發揮民族光榮歷史
運籌西北有功

中央監察委員會常務委員張繼、赴西安主持陪都建設事宜、為時數月、最近復奉中監會命令、代表參加民族掃墓典禮、張氏旋因事於參加典禮後、即赴平、又於十九日晚乘平浦車離平、於昨（二十一日）晨八時抵京、即返陵園寓所休憩、記者訪張氏於寓邸、

張氏談話

據談、西北今年天時甚好、農田可望豐收、已較寬裕、吾人從事建設與開發、因之亦易着手、西北為吾民族光榮歷史之所在地、吾人不能任其荒棄、必極力作建設之首創、以喚起國人、認清中華民族過去確具有光榮偉蹟之精神、俾人人發揮其自信力、基於此種民族自信力、國家方可永存於世界、至於此次民族掃墓之提倡、其用意亦在於此、如橋陵、周陵、茂陵、昭陵、均在西北、雖云一林荒土、但係吾民族奮鬥、而會為吾民族歷代祖先擁有豐功偉業者之遺體、吾人安可不留戀景仰、譬如羅馬之墨索里尼、德之希特勒、亦無不以其羅馬或日耳曼之民族精神、或偉業以警惕國人、吾人救亡圖存、更不能忽略偉大之歷史、並荒棄此民族發祥之地、希望國人注意及之、並盼國人能捨東南物質優美之境、紛往西北、作偉大事業、以維持數千年民族之真精神、年來往陝甘各地者、已漸多、但物質上雖無法滿足、而精神上確有無限之安慰、果能發展西北、交通與陝甘水利、陝甘亦未始不能漸趨繁榮也、對之、此次謁陵掃墓、一般人均能沫生極好之感想、偕邵鄧兩委員返京、當可向此次致祭經過、報告中央、並擬請中央對於民族掃墓節、全國遵照、作一具體決定、通令國人、慎勿謂此事無關宏旨、蓋喚起民族精神、確立民族自信力、俾共負救亡圖存之重任、即在於此耳、

救濟農村
趙棣華談

▲鎮江二十一日電 財廳長趙棣華、二十一日語記者省農行放款青苗儲蓄押運銷三項、最佔重要、青苗放款已舉辦、新穀登場後、即辦儲押、以救濟農產品價格之低落、去年蘇省儲押總額、達三百餘萬元、農產運銷處、去年成立後、深得各地農民之贊許、現擬於江南北續添分處七處、惟蘇省地廣人衆、救濟農村、望各界通力合作、現各銀行多有投資農村趨向、無論直接放款與合作社、或委託省農行辦理、均表歡迎、有不明真相者、誤認銀行投資農村、有競爭之嫌、此種揣測、殊非事實、且不合理、

今晨由日到滬
美經濟考察團
拜會親友後從事休息
當晚即搭乘夜車來京

上海二十一日電 美經濟考察團一行十五人、及眷屬六人、由日乘哈立遜輪來華、二十二日八時半可到、達招待處二十一日已派定赴埠歡迎人員、該團團員抵滬後、二十二日僅拜會親友、便從事休息、定二十三日晨謁吳鐵城、午後參觀[illegible]展覽、當晚夜車晉京、

中英合組滇緬勘界會約在秋後成立

我國代表人選均已經內定　滇同鄉表贊同建議三原則

滇緬勘界問題、自經中英雙方換文、決定組織勘界委員會後、中英雙方委員、已在分別遴派中、記者昨日曾向各方探詢本案之進行情形、所得各情如下：

秋季成立出發察勘

聞該項委員會成立之期、當在本年秋季、我國委員人選、業已內定、均係熟悉雲南邊情者、將來在開始進行時、先由全體委員、至滇緬交界未定界址地段根據歷史地理各種材料、詳細察勘、然後在附近開會討論、最後會議在南京開會商定草約

滇同鄉會建議三項

雲南旅京同鄉會在去年班洪事件發生時、曾組織滇緬勘界促進會、日前下午七時半促進會常務委員會、特開會討論此事、到有委員李培天、周淦等十二人、討論結果、決定原則三項、（一）對此次中英雙方合組勘界委員會之辦法表示贊成、（二）此次勘界、須將南段未定界內全部實際情形切實詳勘、以便徹底解決、（三）希望政府本民意切實進行、俾早日解決懸案、並決定根據上項三原則、草擬滇緬勘界意見書、一面呈外交部參考、一面將此意見宣告國人、

張維翰謂增進邦交

記者昨並往訪滇省旅京同鄉張維翰氏、請其以鄉梓關係、表示意見、據謂、滇緬界址懸案、迄今已有四十年、此次中英雙方、同意合組勘界委員會、以解決久延未決之懸案、當必能開誠商洽、勘定界址、且滇緬交界一帶土人、過去因邊疆界址久懸不決、易起糾紛、今本開誠洽商精神、一旦解決、則中英邦交、必能益臻良好云

新疆軍隊近情

金樹仁時代曾經整理一次　現在戰鬥力實較他省為強

茲據由新疆歸來友人談、新疆省軍隊楊增新時代、軍實不充、平時亦缺少訓練、在質的方面、極為簡陋、其後金樹仁入新、頗思整頓、曾購進新軍器不少、及

四一二政變後

現邊防督辦盛世才、以政敵派馬仲英張培元等、次第剷除、省政亦漸告統一、乃乘機整理軍務、將所屬尤得勝、孟煦、梁啟文、宋慶齡、沈世麒等旅、縮編為團、外加原有各團約計步兵二十餘團、騎兵九團、團為編制單位、皆直屬於督署、他如砲兵、工兵飛機、鋼甲車歸化軍等組織、亦無不裁汰老弱、配備新銳武器、今日新疆軍隊之實力、確非昔時可比矣、

歸化軍之由來

先是民國八年、蘇俄革命事業、逐漸進展、白黨（白俄）軍阿年闊夫、巴奇赤等股、各擁衆八九千人、駝馬數千匹、相繼潰竄入新、願內附而歸化但居心叵測、未及三載旋釀成阿山奇台等處之事變、嗣被省當局繳械遣散、今分駐北疆各縣、并遣送一部份入關此即所稱歸化民也、二十年哈密事變爆發、省軍以戰事緊急、不敷防守、因復召歸化民二百數十人、編成一個砲兵特務連、歸前方總司令張培元指揮、前遼東包圍和加利牙政部、旋被縱出、乘傳歸化、軍有異志、令將武裝解除、遣散歸農、二十二年春迪化被圍、金氏又復召集歸犯軍一團、以巴平古台為團長、嗣歸化軍參加四一二政變有功

逐漸擴充成旅

是年秋（二十年）陶李陳等聯絡巴平古台、倒盛失敗、盛威巴之部下別克迭也夫之告密、因拘巴民、而擢別為旅長、尚有歸軍官切切諾夫、赫洛夫司克二人、旋亦擢升旅長、名義歸軍已有三旅、實際人數尚不足也、二十三年春、馬仲英敗退南疆、省軍（歸軍在內）節節追擊、別克迭也夫任南疆剿匪總指揮、以新組阿山歸軍領袖沃列克副之別氏不副民望旋被調任前敵司令、遺缺由伊黎屯墾使劉斌接充歸軍大部份、現駐喀什、其戰鬥力、向較其他省軍為強、

久懸不決之中法越南商約

俟法京批復後即簽訂　新約成立雙方均蒙利

中越互惠商約、自一九二八年期滿後、續訂進行、迭受挫折、結果在我方固受絕大之損失、而安南方面亦因我之增米煤入口稅、痛苦難堪、在此情勢下續訂商約、遂為雙方急切之要求、數月來、兩方代表在京作密切之商討、已得完滿解決、昨據有關係方面消息、兩方所商、大致已妥、一九三一年所訂之正約、業已不成問題、刻下所討論之副約、亦將迎刃而解、一俟法京批覆駐華法使、即可與我外部簽訂、查該互惠新約、因關係中越間未來之商務、各方甚為注意、而對新約之內容、更欲窺其究竟、記者從有關係方面、探悉其要、茲分誌之如次、

△正約前已擬妥　現正續商附約○

查中越商約自期滿後、兩方即着手續訂、經兩年餘之討論、至一九三一年、正約本已商訂完妥、祇留附約關於安南米煤入口稅率各節、尚待續商、未能簽訂、適九一八事起、當局因忙於應付、遂未暇顧及、故此次進行會商、未有討論正約、所討論者、惟安南米煤之口入稅率、及雲南錫出口經安南之稅率而已、

○越對華貨入口　照舊稅率征收○

查正約規定以後、華貨運入安南、依照一九三一年所施行之稅率、與現行稅率比較、不啻差若天壤、又規定安南政府改良華僑待遇、此為新約中利於我方者、則為安南米煤進口、我國之減稅、此項稅率、詳諸於附約中、

○煤稅將來減至　每噸九毫關金○

最近對之入口煤稅率、經已擬定、查現行稅率、為每噸二元八毛海關金、將來減至每噸九毫關金、將來安南煤輸入我國、當比現在便宜多矣、（按安南輸入我國之貨物、以米煤為最大宗）

○米稅減低一半　暹仰坐亨其成○

至於米稅、法方要求將現行每百公斤一元六毛五海關金、減折一半、即每百公斤減為八毫二五海關金、我方則主張略高、此點尚有些微爭辯、然料短期間內、便可解決、不致成為問題、又此種稅率施行後、各國將受同等待遇、緣華府條約規定同等之貨物運入中國、得享受同等之稅率待遇、故也、因此暹仰光等米區、聞此消息、咸欣然有喜色、而各處安暹米商、更望該約之能早日實現、

西蘭鳳隴兩路

定五月一日通車

全國經濟委員會建築西安至蘭州之西蘭公路、已告完成、業於上星期移交西北國營公路管理局接收、該路已定於五月一日正式通車、在西安舉行通車典禮、所有新式汽車十輛、亦經運往西安、全路共長七百五十三公里、自西安為起點、中經咸陽、乾縣、留軍鎮、邠縣、長武、涇川、平涼、靜寧、華家嶺、定西、以至蘭州各站、沿途各大站、設有食堂及旅社、便利旅客之食宿、同時由陝省負責興修之鳳隴公路、由鳳翔至隴縣、關山一段、已完全修竣、亦定於五月一日在鳳翔站、舉行通車典禮、除鳳隴路通車禮由陝省建廳籌備外、經委會公路處并將派員參加西蘭路通車典禮、以慶厥成云

七月回藏

班禪定期飛青　藏方將派代表歡迎

西陲宣化大師班禪額爾德尼、已於前日由寧飛甘、昨據駐京辦事處消息、班禪擬在甘稍留數日、與各界晤面後、即定於二十四日仍乘飛機往青海、除宣化邊民外、并從事準備入藏一切手續與物質、關於運輸車輛、已具呈中央、請撥入藏旅費、擬俟預算發給後、即將於七月間、由青取道入藏、蓋七月間雖屬夏間、而西北則甚涼爽、於行途毫無阻礙、并聞西藏方面屆時將派代表入青歡迎云、

今後青年自救救國之途徑

楊永泰在渝教廳講演「續」

除上述幾個原因以外、關於各個人特殊情形的煩悶、當不知多少、我們也不能把他一一檢舉出來、大概最主要的根本原因、總不外上述的三端、因為這些煩悶的因子、在一般青年的心中交織着、所以成了青年一種普遍的煩悶的心理、而釀成的結果、就產生兩種心理現象、意志積極一點的、就流為偽激的心理、意志消極一點的、就流為墮落的心理、偽激的人、因為煩悶得不到安慰、在思想上、便徬徨歧路、結果或是信仰共產主義、或是信仰無政府主義、或是信仰狹隘的國家主義、看到國家政治如此昏憒、就自動起來干預政治、五四運動、可說是一般青年學生煩悶心理的一個大反應的動象、發傳單、貼標語、喊口號、罷工罷業、遊行示威、一時氣焰萬丈、全國社會、掀起了一個大大的風潮、然而因為思想龐雜、所產生的行動、也就紛歧不一、一切行動、完全越軌、如果鬧了幾年的結果、不見得有什麼好的成績、一方面參與政治、不能成功、一切校外的事、都干預得不好、一方面把書本都拋棄、不讀學問、自然無從長進、於是乎又反轉頭來、今天打校長、明天驅逐教職員、因此校長教職員、完全屈伏於學生氣焰之下、和學生妥協、用種種方法來討好學生、學生不上課、就不上課、要不考試、就不考試、或是考試的時候、教員預先劃一個範圍指示題目、學生要提前畢業、就提前畢業、聽說四川從前還有一種特別的情形、就是學生可以舉出代表聽課、因為大家都不上課、似乎對于教員的面子、有過不下去、所以也舉幾個代表、輪流來上課、敷衍面子、教員覺得還有幾個學生來撐任他的場面、也就受寵若驚、這樣鬧的結果、不但校內的秩序、完全破壞、弄得一團糟、而且因為人的普遍習性、大家都想隨便一點、學生既可以不讀書、教員又不敢干涉、於是造成完全放任自由的環境、在這種環境中、一方面思想激烈的青年、因為思想上失了中心的合理的領導、越走越到偏激的歧路、越不能回頭、一方面向來憤慨國事、因而消極的一部份青年、便日趨於頹廢、養成了一種普遍的墮落的風習、在學校裏羣居終日言不及義、甚至嫖賭逍遙、放僻邪侈、人格因此掃地、四川青年界、因為環境比較欠惡劣的關係、恐怕壞的習染、更要厲害一點、聽說教職員和學生、就有不少吸鴉片煙的、因為青年如此墮落、如此偏激、社會的風俗和秩序、也就受了很大的影響、可說社會種種不良的現象、大部份也是由於有智認的青年促成的、由於青年思想、行動偏激與墮落的結果、直接受害的、則社會國家、因為青年是社會的中堅、國家的元氣、必須中堅份子健全、元氣充足、然後可以建設良好的社會與國家·如果青年在這十年求學時期當中、不好好陶冶人格、鍛鍊精神、修養學問能力·而在這種偏激墮落不堪的狀態中、自暴自棄的過去、試問十年以後、出為社會國家負責服務的國家、又怎樣可以使社會國家、弄得好呢、社會國家、已經到了這種衰敗危亡的境地、還可以受得起這般不學無術、偏激墮落的未來主人翁摧毀嗎、所以一般人就覺得這種現象、不能再延長下去、就是一般青年諸君、也覺得這種鬧法不對、非改頭換面不可、至於改良方法、也有很多不同的主張，有些人主張學校教育、不應該要青年學生唸死書、以為青年是社會國家的中堅份子、如果只教他唸死書，不問政治、置國家興亡於不顧、又待什麼人來負興亡責任、所以必須使他們自動參與政治的運動、方是合理的教育、在另一方面、又有很多人主張、設青年學生、老是在動着、不好好讀書、勢必只會破壞社會的秩序、斷傷國家的元氣、不如讓他們安靜下來、專心讀書、好先充實知識、養成將來為國服務的能力、無論社會運動、救國運動、都不要他們參加、這些主張自然也不無相當道理但是兄弟認為都不免失之偏僻、以為青年諸君、既是社會的中堅、國家未來的主人翁，一方面不應該不管國事，因為管國事、才可以發生讀書的效用、同時亦不致自違『國家興亡匹夫有責』之義、一方面又不應該不讀書、惟讀書、才可以知道做人的道理、充實普通和專門的知識、養成謀生與服務的能力、所以教育不是為教育而教育、學問非為學問而學問、乃完全為社會國家服務的目的、辦教育、而求學問的教育與國事、不可分離、（未完）

中央農業實驗所推廣附近農村工業

與金大合辦社會經濟調查　選出三人送往金大習毛織

中央農業實驗所農村工業系、為明瞭該所附近農村之組織情形、以作日後推廣工作之根據起見、乃於最近與金陵大學社會學系共同舉辦農村社會經濟調查、茲將詳情撮誌於次、

◆調查農村經濟◆

參加調查者共四十七人、分成四組進行、調查面積共四、三八方公里計三十三村鎮戶口凡七九九一家、經整理分析之結果、知區內共有人口三九九四人、內男子佔二〇〇七人、女子一九八七人、八十歲以上之人口總數為二八九七人、佔全體人口百分之七五、五其中在業者一三三一人無業者一三六六人、在業人數中男子一三一一人、女子三七八人、所從事之職業、以農最多、共有八九九人、佔全體在業人數二分之一強、商業次之、計三〇〇人、家庭工業再次之、計二〇八人、家庭工業之種類、共分織絨織羅文口、刺繡、製油布、燭芯、磚瓦、剃刀、農具、鐵工、漆工、糊紙、粘匠等類、其中以從事織絨者為最多、

◆介紹新興工業◆

由上列之調查、發現織絨者、因受絲織業之排擠之營業極端疲敝、因思有以補救之、按此項工人對於紡織工作、均有相當知識、補救之策、祇有在此方面設法、現在毛織品在國內銷路日見增加、國貨羊毛之供給遂亦日見添多、故該系決定使區內織絨工人、改業毛織、此不特可以製造國貨呢絨供國人消費、抑且可增加織工收入、提高其生活程度、故特就六十餘名織工中選出三人、派至金陵大學農學專修科毛織訓練廠學習織呢、畢業後、則返至區內、訓練其他織工、務祈於最近期間將此新工業介紹於該區農民云、

閩各界追悼蕭乾

由陳儀主祭極悲壯　閩兵工修築建泰路

▲福州二十一日電　各界二十一日在西湖開會、追悼蕭乾、到千餘人、由陳儀主祭、極悲壯、

▲福州二十一日電　建泰公路、由七十五師派主任參謀周屏中、率隊五連築造、十六日已開工、建甌縣派員指導、

中國蝗蟲問題（續）

蝗虫的特性

蝗虫有三種特性、（一）為遷移性、蝗虫自小到老、喜歡遷移、在跳蝻時期、不斷的跳躍遷移、到飛蝗時期、便高飛遠翔、江北的蝗虫、倏忽之間就可飛到江南、跳蝻除跳躍以外、還能爬行游泳過河、洪澤湖裏、有時能夠看到跳蝻渡湖、牠這種遷移習性、實在可驚、（二）為合羣性、蝗虫自小到老、都喜歡合羣、一個小蝻羣、遇到另一個小蝻羣、就合成一個大蝻羣、一個大蝻羣、遇到另一個蝻羣、就合成一個更大的蝻羣、這樣不斷的合併、在一定範圍的地面上、往往只見跳蝻、不見他物、甚至于牠們可互相堆積至數寸厚、等到變成了飛蝗、就成羣結隊的高飛遠去、這時可以遮天蔽日、遠望好像一大片烏雲、有時能聽到牠們翅膀飛動的聲音、颯颯震耳、（三）為善食性、蝗虫能吃許多種的植物、為禾本科植物、是最合牠的胃口、如稻、麥、玉米、高粱、蘆葦、粟、黍稷、甘蔗、竹等、牠們首歡喜吃、有時黃豆、棉花、芝蔴等作物也要吃、當他們漫山遍野、奮勇前進的時候、如果肚子餓了、則各種雜草、當着就吃、榆樹柳樹的葉子、有時者要嘗嘗、有時還要蝻吃蝻、我們時常可以看到兩同蝻、爭吃一個蝗蝻虫、有時並非為飢餓而取食、他們為了口渴、要攝取植物中的水分而取食的亦不少、所以我們時常看見他們不斷的亂咬植物的莖葉、而却隨咬隨吐、蝗蝻所以能予人類的威脅、引起社會的恐慌、這三種特性、是很有關係的、

蝗蟲的變型

蝗虫因為環境的不同、他的形性、可以因之變改、這種改變形性的現象、我們稱之為變型、我們普通所看見的蝗虫、成羣而居、有遷移習性、即移為羣居型、亦曰蝗虫型、他的體色、大都是黃褐色、這類蝗虫、若因天氣、及其他關係、數目減少、東零西散、則即失去羣居性、且亦不會遷移、顏色則變為綠褐色、這種蝗型、我們稱為散居型、因為這種習性、好像蚱蜢、故又稱為蚱蜢型、蝗虫、各個分散、不使羣居、則羣居型就會漸漸的變為散居型、反過來、如果把散居型的蝗虫、羣聚一處、則散居型、也會漸漸的變成羣居型、我國蝗虫常發生猖獗、有時飛天蔽日、這就是羣居型的大形蝗蟲、然如此情形、一二年後、蝗蟲忽然銷聲匿跡、好像無形消滅的樣子、其實並非有蝗蟲、實因羣居型的蝗蟲、此時已變為散居型的蝗虫、不成羣遷移、所以我們就不易看見了、

解決的途徑

蝗蟲問題、解決有兩條途徑、一條是治本的、一條是治標的、治本的為墾荒疏河、以消滅蝗蟲的原產地、我國主要的蝗虫原產地、就是洪澤湖、微山湖的四周、沿海及沿河的荒灘、和河北省的鹼地、及低濕地、所以我們應當趕速導淮、疏河、以興水利、以便把灘地及其他產蝗荒地、完全墾熟、使蝗蟲沒有適當的產卵場所、那末全國的蝗患、自然就會漸漸的消滅了、治標的、年年在蝗蟲發生區域、大家用有效的方法、一致努力捕除、就是要把大羣的蝗蟲、打得如落花流水、使羣居型的蝗蟲、漸漸變為散居型、使他們不致成災、但是前面我已講過、蝗蟲的遷徙力很強、如果甲地努力捕除、而乙地不努力、那末甲地的治蝗工作、就要受乙地的影響、而功效不著、所以我們應當運用政治力量、來統轄各地治蝗、如何可以統制治蝗呢、據我的意見、是全國要設立三個治蝗專局、一個設在徐州、主持蘇魯皖三省的治蝗工作、一個設在大名、主持冀豫兩省的治蝗工作、一個設在安化、主持湖南省的竹蝗防治工作、如果照這種辦法、治標治本、雙管齊下、那末我國的蝗蟲問題、就可以不成問題了（完）

貴陽嚴禁吸食鴉片

▲貴陽十七日電　貴陽公安局長、自將委員長委蕭樹經接充後、蕭對革除吸食鴉片、異常認真、并謂公安局職員警兵、如有該項惡劣嗜好者、經查覺、當立即革除、以為範則、

宋子文稍病　作江上小遊

▲上海二十一日電　海關監督唐海安、二十一日語記者、宋子文日來身軀略感不適、遵醫囑於二十日晨八時、乘海關文星巡艦、小作江上旅行、其行程將至鎮江為止、二十一日晚、即返滬、

日使館新武官定期來京

▲上海二十一日電　日使館新任武官磯谷、定二十二日夜車晉京、拜謁我當局、

贛河水勢日來高漲

▲南昌二十一日電　贛河水勢日漲、災象已呈、二十一日、又漲五寸二分、達一丈九尺九寸六分、

國內鑛業設立權

實業部將整理　未請登記者予制止　並咨鐵部請拒絕代運

實業部以我國境內之鑛業、均為國有、非依法取得鑛業權不得探採、業經礦業法第一條明白規定、今各省人民往往墨守歷來舊習、而甘於違觸法規、不先將鑛業權設定、即行私自採售、該部迭經依據鑛業法第八章規定、通令各省主管官署、從嚴查禁處罰、雖較前年來私採之風、稍戢、但迄尚未能完全禁止、而私採礦產物、如煤炭等類、除在當地銷售外、且有大宗、由鐵路運往外埠出售、殊與已設定鑛權之各公司營業、影響甚鉅、按照礦業法所規定、此項私採鑛產物、應行悉數沒收、如已出售、或自用時、應追繳其當時代價、該部為根本防制起見、特將鐵路沿線依法取得礦權各鑛及其礦業權者之姓名、與公司名稱、詳細查明、開列一覽表、由部咨送鐵道部、請予贊助、分別令發各路局注意、嗣後對於凡該表未開列之礦商或公司、如以礦產物請求裝運者、一概拒絕代運、則俾可將其出路杜絕、私採各礦、自必依法請求設權領照、此種辦法、不但可於私採私運可以預為防制、而與整飭礦政、保護礦業、亦不無裨益、

贛省府撥款辦湖口急賑

▲南昌二十一日電　省府撥款九千元、辦理湖口急賑、該縣擬將該款興築九湖公路、已擬具計劃呈賑務會准辦、

中波友好約成立已久　商約應從速締訂

我方希波速復原提草案

外交界息、中國波斯商約一事、自我國提出草案後、波方迭次延宕、迄未答覆、最近外交部據駐蘇聯大使館電稱、據波代辦面稱、波斯與各國商約、均將於一九三五年年底滿期、屆時波斯政府擬與各國另訂平等新約、並願以此項新約為藍本、與中國政府議訂商約等語、外部當經電復、以中波友好條約成立已久、商約未便久懸、仍盼波斯政府從速答覆我國原提草案、據此進行、促成商約云、

德抗議書送出後 各國仍淡然置之

英法義三國並未因之紛擾 巴黎方面目前亦不欲答覆

德報紛紛攻擊國聯

▲倫敦二十一日路透電 德政府所發反對國聯行政院通過斥責德國重整軍備決議案之短牒、並未引起歐洲英法義三大國京城之擾攘、英國主要閣員、均因復活節之假期、外出消遣、故對德國之來牒、須在假期滿後、始能加以考慮、而法義二國之政治家、對於德國之舉動、亦未表示驚異、巴黎方面、因德國表示將再有抗議、故目前不欲答覆之、據法政府發言人稱、德國來牒、並不重要、無需加以批評云、羅馬已將德牒公佈、但官方與報紙、均未加以評論、衆信義政府現亦候德國提出其再度抗議後、再行發表意見、按德國牒文、係抗議國聯申斥德國之決議案、此牒文分送與國聯決議案有關之十四國、但致丹麥之牒文、則語氣和緩、內稱德政府爲使丹麥政府知德國牒致其他各國起見、特致此牒云、查國聯行政院投票時、丹麥代表、曾棄權未投贊助斥責德國票、

▲柏林二十一日哈瓦斯電 各報紛紛攻擊國聯、其語氣雖屬高傲、但言外之意、則表示德國在其抗議書中、仍爲未來談判預留地步、例如柏林日報、謂日內瓦人士盲目而行、吾人當有以啓導之、吾德各鄰國杯弓蛇影、吾人當有以曉諭之云、

▲巴黎二十一日哈瓦斯電 各報評論德國抗議書、皆謂詞意激烈、不若預料之甚、小巴黎人報謂、希特勒左右有作溫和主張、亦有作激烈主張者、觀於抗議書、即知溫和派已佔優勢、小日報對德國抗議書、不甚重視、謂其目的僅欲表明見解、而不以緘默自甘、至德國對國聯決議案之真正答案、真正辯護詞、則主管機關、正在草擬中、事業報論調、與此相同、並謂所不可知者、德國所謂表明立場、究係如何、斐加羅報謂、德國所舉理由、在法理上毫無價值、至所謂行政院決議案、係屬一種差別待遇、尤屬莫名其妙、但以抗議書詞意而論、則德國並無拒絕談判之意明矣云、

▲倫敦二十一日哈瓦斯電 星期泰晤士報評論德國抗議書、以爲該國現當放棄消極態度、其言曰、平等權利、原係國際政策之基礎、各國亦願以平等權利畀於德國、麥唐納曾云、德國重返日內瓦之門戶、仍未杜塞、實則門既未杜塞、而德國重返國聯所可獲得之條件、亦與該國無所損、希特勒苟欲利用時機、引爲德國之利、則既以德國完人自居、尚須進一步而成爲良善之歐洲人云云、

▲柏林二十日電 德政府對國聯行政院四月十七日決議案所提強硬抗議、已於本日晚間遞交國聯行政院會員各國政府、該抗議書否認此等國家有權以裁判官之職位自居、並認彼等所通過之決議、係屬一種歧視德國之行爲、德國政府、同時通知其他政府、保留對上述決議案中所提各項單獨問題、儘速表示其態度之權利云、

▲巴黎二十日哈瓦斯電 本日午後、德使葛斯德以照會一件、送交法政府、對國聯行政院所通過之決議案、提出抗議、略謂國聯行政院決議案投票表決、各國對於德國、係以審判官自居、德政府不認其享有此種權利、德政府以爲此項決議、實係屬歧視德國之新企圖、特鄭重予以拒絕、其對於決議案所包含各種問題、並保留發表意見之權利云、

▲馬德里二十一日哈瓦斯電 關於四月十七日國聯行政院決議案德國所提抗議、頃已遞交外交部、

保政局仍甚嚴重

杜氏組閣遭遇困難 人民傾向高萊大佐

▲保京二十日路透電 保國政局、仍甚嚴重而錯綜、惟自昨日保王任命杜奇夫組閣後、未有新發展、但杜氏現已遭遇重大之困難、其人爲七十老翁、思想陳舊、故同志甚寡、昔黨爲前王妻迪南之密友、且與馬其頓革命有密切接觸、自任命下後、全國爲之驚異、對於保王頗爲誹議、同時人民現漸傾向內務部大臣高萊夫大佐、其人品高而果敢、主張有權威之政府並

▲保京二十日電 保加利亞閣潮尚未解決、出意料之外、杜奇夫本日與前任閣員多人接洽甚久、但新閣名單、始終未能擬就、晚間杜氏入宮覲見保王商承兩小時之久始行離宮、據語報界代表、渠並未放棄組閣之努力、決於明日上午繼續徵求各方同意、當前主要困難、似在商戈甫之前途問題、因凡擁護商氏者、現正要求政府立即予以釋放、並有商氏黨徒多人、於傍晚時分四處散發傳單、喚起民衆、防護本身利益、並準備擁護國王執行其對祖國之任務、宣言末尾、並提出（打倒高德夫上濾、渠擬救國家於危難）之口號、

▲保京二十一日哈瓦斯電 著名政論家杜奇夫奉命組織新閣在政黨與在軍人方面遭遇不少困難、頃於今晨九時半向國王鮑利斯辭謝使命、

▲保京二十一日哈瓦斯電 杜奇夫奉命組閣、遇有若干困難、前法長、第戈夫既以開釋前總理威戈甫爲加入條件、而軍人主張、由武人拒任組閣、亦甚堅決、杜氏曾於昨晚晉謁國王、報告組閣經過情形、事後據稱組閣之事、仍擬進行、杜氏大約定有新方策、將於本日與政界其他人士開始談判、惟軍人方面、仍欲組成純粹武人內閣、必將從中作梗、前總理臧戈甫黨徒、昨日舉行示威、并有人散放傳單、反對前內長高萊夫、政局情形仍屬嚴重、

加拿大議員包爾文被暗殺

▲加拿大包爾文米爾斯二十日路透電、前加拿大下院議員包爾文、昨日爲顧客發見死於店中、該顧客因店門緊閉、無人爲應、乃破門而入、則見包氏已奄奄一息、頭顱已破、兩足兩手、皆被細縛、其口且被用紙袋所塞、未幾儻當道宣布、警察所緝捕與謀殺案有關之白朗恢以在美境就逮、包氏之妻、猶未知此案、今日出美返里時、忽死於里檣芒、

國際間現正進行各項談判

德國仍有參加可能 所提抗議措詞和緩

▲柏林二十日哈瓦斯電 據外交界消息、國際間現正進行之各項談判、德國仍有參加之可能、本日午後德國因國聯行政院決議案對英法義各國所提出之抗議、一般人原以爲措詞必甚粗率、不合外交慣例、追發出後、幷不如是、足見希特勒接受外交當局之勸告、而以緩和式出之、然則德參加國際談判之可能、已由外交當局設法加以保留矣、

希特勒誕辰 褐衫黨贈機賀祝

贈機典禮在柏林舉行 希勒特飛慕尼黑休息

▲柏林二十日電 德國褐衫黨今日以飛機十五架贈與希特勒總統作爲祝壽紀念品、贈機典禮、在柏林舉行、褐衫黨各領袖及戈林將軍均與會、總統當命該飛機隊取名「賀特魏塞爾」、以紀念該黨爲國社運動而犧牲之領袖魏塞爾氏云、

▲慕尼里二十日電 德總統希特勒本日在柏林參加「魏塞爾」飛機隊贈機典禮後、隨即飛回慕尼里、當總統飛在慕尼里飛行場降落時、羣衆到場鼓掌歡迎者、不計其數、備形熱烈云、

▲柏林二十日哈瓦斯電 國社黨衛鋒隊頃以軍用飛機四十二架獻與希特勒、以爲元首誕辰賀儀、衛鋒隊參謀長魯資發表演說、謂此種壽禮、及黨軍與國社軍互相聯絡之徵、此項飛機、頃已歸隊、而由希特勒命令、爲鑒斯脫凡奔爾隊、藉以紀念該黨前爲共產黨所暗殺之偉人、

德政府以道威斯債券償債

美已向德提出抗議

▲柏林二十日哈瓦斯電 德政府因缺乏外幣、乃決定將道威斯債券應付本息、改用馬克償付、美國務卿赫爾曾於日前發表演說、謂當向德國提出交涉、頃美國駐德大使陶德、已向外交部提出抗議、此外道威斯債權代理人因德國中央銀行對到期本息未以現款償付、亦向財部提出抗議、此間人士、以爲此種提議、係屬形式上應有之舉、德國從未拒絕履行義務、特因缺乏現款、乃以馬克償付、其責任當由外國負之、即以美國而論、德國貨物輸入該國、在關稅上受有種種妨礙、以致未能暢銷、此即德國現幣缺乏之一原因云、

×　×

西班牙勒樂少數派內閣

現政局情仍不安定

▲馬德里二十日哈瓦斯電 勒樂總理、前因多數黨中之右派農黨及人民行動黨、拒絕合作、不得已而組織少數派內閣、幷宣佈國會休會、至下月中旬爲止、迄至此際、政局情勢、仍不安定、勒樂內閣、現有兩途可循、（一）在國會復會前、釀成閣潮、俾克組成多數派內閣、（一）維持現狀、待於國會復會時出席國會、然後改組內閣、蒙政黨前曾加入多數派者、其領袖卽將集會討論政局、各領袖卽急進黨之勒樂、人民行動黨之維白爾斯、農黨之法於斯科、及自由民主黨黨之衛伐萊士、

摩萊爵士到處碰壁

被荷蘭禁止入境

▲荷京二十日電 英國著名馬克斯主義領袖摩萊爵士、原擬在共產黨組織之承認蘇聯大會席上發表演說、現已經荷蘭政府禁止其入境云、（按摩氏卽係上年來華擬在上海開非戰大會者）

信任現內閣

羅馬尼亞國王

▲羅京二十日電 羅馬尼亞國會本日靜聆國王宣言之後、隨卽宣佈休會、國王演詞、最重要者爲恢復軍備及政府今後應施行之工作問題、國王並鄭重聲明蒂杜樓斯哥內閣、業已獲得全國一致之信任、官場對於此點、頗多批評、認爲國君演詞而提及內閣之穩固者、此猶創舉、各方以爲此不啻間接否認外間所傳國會重開後政府行將改組之消息云、

法國積極向邊境增兵

▲巴黎二十日電 法國在邊境增兵消息、日有所聞、第八十八哭尼斯步兵隊、原駐法國南部、現已奉命開往麥斯及莫爾附近一帶分駐云、

聖日耳曼條約可望修正

▲維也納二十一日路透電 奧政府預料禁止奧國實施強迫軍役之聖日耳曼條約、不日可望修正故現正積極籌備重行徵兵事、奧總理舒斯尼嘎、昨夜對全國人民作復活節之播音演講時聲稱、不久的撥款一百萬鎊以充徵兵制之籌備費云、按聖耳爾曼條約規定奧國陸軍人民、不得超過三萬人、衆信奧國現欲兵力增十萬人、

閩贛邊區殘匪將肅清

▲廈門二十一日電 閩贛邊區殘匪、經三十六師等隊剿、俘匪大隊長以下二百餘人、繳械無數、將漸肅清、

江西農村視察記（續）

中央社特派記者鍾貢勛

使其維持生活、更應貸款、以使其足敷購買耕牛農具種籽之需、俾能極早春耕、若天時適宜、則秋收後、即不難恢復昔日之繁榮、至若匪化已深、中毒極甚之兒童、應以教育力量、使其翻然悔悟、否則來日隱憂潛伏、後患方長、此爲政府當局所宜深切注意者、不過此次考察團內、中央各機關大都派員參加、獨教育交通兩部、付之缺如、是則深堪怪異者、新收復縣區之教育問題、實屬根本大計、不容忽視、而交通工具之剋日恢復、使消息不與阻隔、而收辦理慈後工作之急效、亦其當務之要也、大戰之後、必有癘疫、況慘無人道、而以殘酷殘戮爲事之赤匪、將屍骸遍棄於野、山林間多令尚無所覺、一至春深、必蒸發而爲時疫之階、現時各恢復縣區、有紅十字會等慈善團體之救濟隊、從事掩埋施藥各項工作、惟人力財力均有限、瑞金出城七里許、赴雷都之大道旁、至今尚有數百屍骸、堆聚若小邱、其他寧都廣昌類此之情形極多、是則亟望主持衛生事業當局、急速從事、否則各收復縣區之人口、原已平內減少三之一、再加以病疫死亡、則將安全成爲有田無人耕之狀態矣、至若收復縣區之土地婚姻等問題、其實際情形、皆不如外間所想象、糾紛之多經、當地政府、依照法令處理、以後可云大多數並無問題、不過關于土地之處理、若完全歸還昔日業主、則使農民過於失望、似非澈底解決之道、總理民生主義中、所主張平均地權之實施、各收復縣區、確係良好之試驗場所、藉此實現耕者有其田之主張、應爲當政者所注意、此外如昔時逃難異鄉之民衆、返原籍後、目睹破殘之房屋、傾蕩已盡之田產、必油然而生痛心疾首之念、其且欲乘機以事報復、此種土豪劣紳之活動、亟宜加以嚴密預防、否則冤冤相報、事有已時耶、

沿途駐軍之努力從事修築公路、及開闢公園運動場等建設工作、其精神毅力、殊堪敬佩、吾人常以爲軍隊只知消費、而不事生產、今則幫助人民生產事業、不僅洗刷過去恥辱、且予人民以良好印象、在國際間、亦可爭得盛譽、惟是軍工築路、其技術雖較前大有進步、然究無事家指導、難收事半功倍之效、其望職司公路之責者、應隨時派員、前往指示、尤有進者、工欲善其事、必先利其器、今軍工築路時、所用之器具、多爲集湊、或勉強代用、公路處應給以各項器具、至若開鑿石山之必需炸山機器、尤屬當然、否則人工開鑿、曠時廢事、而又浪費氣力也、總之、千瘡萬孔之新收復區域、以言善後、自非易事、以言復興、亦非短時間所能奏效、惟望政府體察人民實際需要、脚踏實地做去、使人民得沾真正利益、而人民亦應與政府協力合作、埋頭苦幹、則善後復興、亦非難事、其他感想印象、多在逐日視察記中、已聯帶敘述、不容贅矣、

南京日報正太鐵路行車時刻表

下行列車（西行）

站名 / 車次	石家莊 開	井陘縣 開	陽泉 開	壽陽縣 開	楡次縣 開	太原府 到
快車	7 58	9.29	12.01	13.52	15.35	16 07
慢車	9.37	11.40	14.24	16.24	18.21	19.02
石家莊至各站三等票價		1.00	2.10	2.75	3.75	4 15
石家莊至各站公里		57	121	161	218	243

正太鐵路幹綫

上行列車（東行）

站名 / 車次	太原府 開	楡次縣 開	壽陽縣 開	陽泉 開	井陘縣 開	石家莊 到
快車	12.08	12.49	14.50	16 15	18.16	19.42
慢車	7.45	8.34	10.42	12.08	14.25	16.13
太原府至各站三等票價		0.45			3.20	4.15
太原府至各站公里	•	25.00			186.00	213.00

南京日報津浦鐵路行車時刻表

津浦鐵路行車時刻表 [illegible]

南下

站名 / 車次	平浦通車 第三〇一次	平浦快車 第三〇九次	津浦快車 第二十一次
北平	十五點〇五分開	十八點五十分開	
天津總站	十八點二十分開	二十二點二十分開	八點五十分開
天津東站	十八點四十分開	廿一點四十五分開	九點三十分開
天津西站	十八點五十三分開	二十三點〇一分開	九點四十七分開
[illegible]	〇點二十分開	六點十九分開	十七點〇三分開
[illegible]	三點三十三分開	十點十六分開	[illegible]
[illegible]	五點四十三分開	十二點四十二分開	二十三點廿九分開
[illegible]	七點十四分開	十四點三十七分開	一點二十四分開
[illegible]	七點五十分開	十五點三十分開	二點二十六分開
[illegible]	十點十分開	十八點二十分開	五點十五分開
徐州府	十二點十一分開	二十一點〇二分開	七點四十五分開
[illegible]	十六點十九分開	二點二十分開	十三點二十三分開
[illegible]	十九點三十六分開	六點二十三分開	十七點三十分開
[illegible]	二十一點十八分開	八點到	十九點到
[illegible]	二十四點開		
上海北站	七點四十五分到		

北上

站名 / 車次	[illegible]	[illegible]	[illegible]
上海北站	十六點分開		
[illegible]	二十三點十五分開		
[illegible]	〇點四十分開	十九點十九分開	十點開
[illegible]	一點〇九分開	二十一點〇六分開	十一點四十分開
[illegible]	六點三十八分開	二點十二分開	十六點十一分開
[illegible]	十一點〇五分開	六點三十分開	廿一點三十分開
[illegible]	十三點〇五分開	八點三十八分開	[illegible]
[illegible]	十九點四十七分開	十一點四十二分開	一點五十五分開
[illegible]	十六點十四分開	十二點〇八分開	三點二十三分開
[illegible]	十八點十五分開	十四點二十七分開	五點四十二分開
[illegible]	二十點四十五分開	十七點〇五分開	八點二十八分開
[illegible]	〇點二十九分開	二十點十二分開	十二點十分開
天津西站	六點四十分開	四點十三分開	十九點三十八分開
天津東站	六點五十八分開	四點四十分開	二十點十分到
天津總站	七點三十分開	九點二十分開	
北平	十點二十四分到	八點十九分到	

中等算學月刊出版

本刊自三卷一期起，改由武漢大學，重慶大學，中等算學研究會合編，移在南京出版。內容豐富，材料新穎，極合中等學校教師教學參考及學生課外進修之用，茲爲優待閱者起見，凡在本年四月內訂購全年者（共十冊（紙洋一元，

代售處 京市各校

首都最負盛名之

中興食品商店 大廉價三星期

本店新近運到中外各貨花色齊備茲爲報答賜顧諸君起見特別大廉價三星期在此期特備各種犧牲品每日更換機會難逢幸勿失之

犧牲品

四打北平五星牌啤酒　每箱十六元　每打四元一角
二打雪牌蘆荀　每箱念五元　每廳一元〇五分
老人牌桂格麥片　每打六元九角　每廳五角八分
五香鳳尾魚　每打三元二角　每廳二角七分

電話二三八七〇　地址估衣廊街九七號

罐頭食物　洋酒雪茄　照碼九折　糖果餅乾　廚房用具　照碼八折　注意登賬　不在此例

精益眼鏡公司

欲戴合度眼鏡　須先注意驗光

眼鏡爲補助目力不足之要品不能與普通物件可以比喻如服飾等稍有不適之處無妨身體健康假使眼鏡不合光度品質惡劣則爲害非淺幸各界垂察焉敝公司聘請美國畢業眼光學家專驗各種疑難目光製造最高尚之科學眼鏡貢獻中外人士已歷二十餘載名播全國患目力不足者請駕臨驗目配鏡敝公司以服務之精神無不竭誠招待　南京太平路花牌樓一八六號

精益眼鏡公司南京支店　驗光主任王翔欣謹啓

總公司上海南京路勞合路轉角　分公司北平天津香港漢口濟南　（電話二二三四二）

皇都皮鞋皮件商店

一週紀念大減價

本店出品精良樣式新穎早經膾炙人口茲值一週伊始爲酬答惠顧諸君起見不惜血本自四月十六日實行大減價一月（照碼九折並贈優待券）屆時希兄弟姊妹聯袂偕來無任歡迎

地址 朱雀路一一三號　電話 二三四〇三

遺失聲明

茲遺失江南汽車公司所贈第二十一號夏季乘車月季票一張除函請註銷外特此登報聲明作廢

第二警察局啓

南京市工務局註册

胡福興水管行

敝行特聘有經驗之工程師包裝自來水管汀氣帶兼售中西浴缸面盆各種衛生器具等應用物品式樣美觀用費經濟不論中西式住房商店均宜籌設倘有新建築更應及早預備如蒙惠顧請駕臨敝行參觀樣子即或電話請通知亦可當派員接洽也

地址常府街七十一號　電話二三六七七

最高法院通告

要旨（新編判例要旨出版）

本院判例要旨業經編輯完竣現已出版凡合於現行法令之民刑判例均已彙選集共計二冊定價平裝四元精裝五元總發行處本院書記廳代售處各省高等法院及分院函購郵費加一

秉服務社會之宗旨與各界合作

大陸銀行

總分支行：天津　上海　漢口　北平　濟南　南京　蘇州　青島　長沙　杭州　無錫　石家莊

辦理普通商業銀行業務

兼辦

國外匯兌　儲蓄　信託　代理收支各種款項

南京分行　朱雀路中　電話二一八八〇　二三二一八號

南京支行　北門橋魚市大街　電話三一五八三　三一〇三六號

中華路

裕成永百貨商店

全部堆積存貨十餘萬　決心削碼傾銷

有的貨物等於半賣半送　有的貨物比平時要賤幾成

【拍賣限期無多】

★不顧血本　只知求現　希見之廉　罕有之賤★

本月十一日起舉行　大無畏的……大犧牲

諸君欲買便宜切勿錯過這良好的機會

實業公報

公載關於農林礦產工商法規公牘統計命令及勞工收漁註冊公告等項每星期出報一次定價全年大洋五元郵費在內零售每冊大洋一角凡關心實業及建設事業者均應購置一份以資參考如荷訂閱逕請向實業部總務科本編輯接洽可也

實業部國貨陳列館

兒童年

社會公認　國貨集團

國貨商場

本年度

▲一鳴驚人的偉大貢獻

▲轟散瀰漫的不景氣

▲透發國產的新曙光

國貨運動

大贈品繼續一星期

四月十七日起

◆地址◆淮清橋

南京市政府公報出版

第一五〇期

本公報內容編制計分會議法規委令公牘佈告統計特載附錄各欄材料豐富編輯新穎每一月出版一期現第一五〇期業已出版定價每本大洋一角本市太平路金陵圖書館及正中書局均有代售如欲定閱請向市政府秘書處編譯股接洽可也

財政部布告

第八號

查民國二十年金融短期公債第十三次還本民國二十年江浙絲業公債第六次還本及民國十八年裁兵公債第十九次還本業於四月五日在上海銀行業同業公會執行抽籤二十年金融短期公債中籤號碼係第七八二號第九六五號等二號凡持有該項債票其票面末三位號碼與前列中籤號碼相同者均爲此次中籤債票計五千元票十六張五百元票一百四十張五十元票二百張共合本銀十六萬元應繳付帶息票自第十四號起至第三十九號共二十六張二十年江浙絲業公債中籤號碼係第一〇號第二九號第三七號第五八號第七三號等五號按實發債額六百萬元計千元票三千張號碼自第一號至第三千號又百元票三萬張號碼自第一號至第三萬號凡持有前項債票其票面末兩位號碼與前列中籤號碼相同者均爲此次中籤債票計千元票一百五十張百元票一千五百張共合本銀三十萬元應繳附帶息票自第九號起至第二十二號共十四張十八年裁兵公債中籤號碼係第六〇號凡持有該項債票其票面末兩位號碼與前列中籤號碼相同者均爲此次中籤債票計萬元票十張千元票一百七十張百元票十元票五元票各二千張共合本銀五十萬元應繳付帶息票自第二十號起至第五十號共三十一張所有應還本銀二十年金融短期公債及二十年江浙絲業公債均定於四月十五日起十八年裁兵公債定於四月三十日起開始付款除二十年江浙絲業公債係由中央中國交通國貨四銀行經付外餘仍由中央中國交通三銀行經付以三年爲期期滿不再給付恐未週知特此布告

中華民國二十四年四月五日

首都湘大旅萊社減價啟事

本社開設，歷有年所，交通便利，房間寬敞，定價低廉，招待週到，並附設食堂，包辦酒席，宵夜小喫，應時供有，諸凡設備，盡善盡美，各界顧客，久所贊許，茲爲適應新運，暨酬答顧客，特自本年一月十日起，凡蒙惠顧，房金減半，旅客捐亦一併在內，長日包月，尤特別克己，費賞予侍役，聽客自便，特此減價

地址　國府路東首黃家塘

電話　二三九二五

中央醫院

掛號時間一覽表

科別	二三普號
內科	每日上午九時至十一時
小兒科	每日上午九時至十一時
牙科	每日上午九時至十一時
泌尿科	每星期二四六下午一時至三時
外科	每日下午一時至三時
產婦科	每日下午一時至三時
眼科	每日下午一時至三時
耳鼻喉科	每日下午一時至三時
骨科	每星期一三五下午一時至三時
皮膚科	每星期一三五下午一時至三時
肺癆科	每星期一三五上午九時至十一時

特別號

每日下午一時至四時　每日上午十時至十二時　每日下午二時至四時　每日上午十一時至十二時　每日下午三時至四時　每星期一三上午九時至五時　每星期二四六下午二時至十一時　每日下午四時至四時　每日下午三時至四時　每日下午三時至四時　每星期一三五上午十時至十二時　每日下午三時至四時

附註（一）診病時間按掛號特別號序順（一）看普通號上午自十時起下午自二時止（二）凡掛特別號及急症號即時診治者不限時間此項只以確係急症而即診治者爲限（一）如四）病人來院掛號後即持診券赴診所掛號須轉科診治者（例如內科轉外科）其不論何種除牙科外在當天內均可適用隔日者須掛號復診除（五）各種診券未經本院蓋章概作無效除牙科診券有效期間爲六個月外其他各科普通診券可長期應用倘有遺失須另行納費補券（六）例假日期及星期日除急症外普通及特別掛號概行停止

農商部註册道士牌商標

居家旅行不可不備

太上避瘟散　神效無極丹

主治

受感瘟邪口舌生瘡夏令暑熱
霍亂吐瀉山嵐瘴氣偏正頭痛
感受煤氣風火牙痛痰火上壅
嘔吐惡心受風中邪暈車暈船
小兒痞疾糟雜噁心精神恍惚
食積不化紅白痢疾痧疹不出

總經理批發處南京花牌樓松濤巷一得閣墨汁店

電話二二六八九號

贊助中國文化建設協會讀書運動

提出千種書半價發售

半價

八日起至廿一日止　書目備索

上海　各地　商務印書館

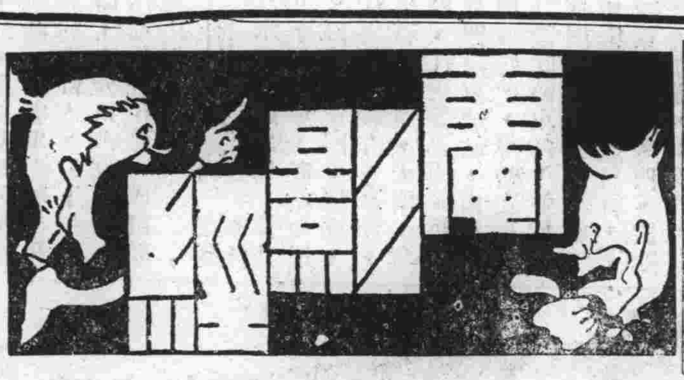

蔡楚生將製「靈肉的買賣」

爲貫徹其三部曲的宿願

▼「金時計」無拍攝意？

自命爲青年導演之蔡楚生，自「漁光曲」問世以後，聯華因不惜犧牲大事宣傳，於是乎打破「姊妹花」的賣座紀錄，今「漁光曲」又在蘇俄影展得第七名之「榮譽」，則蔡楚生在中國影壇祇少得被抬上導演的第一把交椅了。

至於最近他的「新女性」雖然得到社會人士之讚美，然而他自却對此片不大表示好感，這其中也有個原因就是蔡氏認爲它並不是他的商標下的產品，像「都會早晨」「漁光曲」那樣冗繁笨重，便是蔡氏商標獨特的作風，所以蔡楚生爲貫徹其三部曲的宿願，將以自編的「靈肉買賣」與「漁光曲」「都會的早晨」制爲三鼎足之勢，「新女性」無疑地已被撇走。

蔡楚生又一向是自編自導的，「新女性」的劇本與說明却終給孫師毅寫去了，而蔡楚生却謹謹担任着導演職務，那麼「靈肉的買賣」，當然又是他「自編自導自說明」的一部商標下作品了。

前些時，聯華通訊上搶着爲蔡楚生宣傳拍「金時計」一事，那知因各方面環境的限制，都不能使他有那種勇氣去拍此片，所以，假使眞正要開拍「靈肉的買賣」一片，那只好打消拍「金時計」的計劃了，這使人家多麼奇怪啊。

銀筆亂走

銀舌

中委陳立夫年來對電影事業頗爲注意，最近向中央攝影場正取演員訓話，話中有這樣兩句：「你們是由中央訓練你們的，將來都是中國歷史上的人物！」當時的聽衆無不毛髮豎起。

×××

「阮玲玉香消記」在南京大戲院上演時，嚴夢先生化名隱姓而飾演唐季珊，因爲在戲院門外放着的照片上寫着「秦夢淮」字樣，不識其面目者，當然不會承認他便是自命爲檸檬詩人導演嚴夢了。

×××

新民報「大衆」編者劉恨我，素有大情人之稱，此次「阮玲玉香消記」本預備由他担任該劇中之張達民一角，後因白小姐未飾劇中之阮玲玉，劉打銷登台之意，現聞劉日來常在南京大戲院後台廝混，據一位朋友說：他正看中了「阮玲玉香消記」中飾張織雲一角色之某肥姑娘，這肥姑娘在上海向有「一塊錢的貨」之稱，劉之看中伊，不能不說是意外。

×××

料不到今天，又有一批人在京演「阮玲玉香消記」，其中還有王慧娟，提起王慧娟，大家還會記起吧？就是最近在滬自殺未果的一位王慧娟，不知道她還是同情阮玲玉呢？還是痛恨阮玲玉呢？那只有天曉得。

×××

由「阮玲玉香消記」在京兩度上演，我們幾乎不相信南京戲劇審查會是存在的，據說每日南京大戲院裏坐有好些戲劇審查委員，那麼委員要看這種戲，我們還有什麼話可說呢？

▽鴿

亦悄先生：聞你現已赴蘇州，本刊希望你寫點關於蘇州的電影業狀況，以光篇幅，專此即詢近好

編者

長沙電影院 ·一·

（長沙通訊）長沙之影院，近正如雨後之春筍，萌芽怒茁，在數量上殊可驚人，茲紀其自去年至今年之沿革盛衰情況如次：

長市影院，在去歲稱雄一時者爲百合遠東兩院，百合爲魏喬年所經營，專演聯華片，間及西片及明星片，去歲最獲利者爲陶秣公司之「海京伯馬戲」，及聯華之「漁光曲」。該院無聲機，馬戲片默片放漁光曲則請四路總部無線電隊馬君以蠟盤唱片（王人美之漁光曲，及他種西方音樂片）配音，據海上歸客云，較聯華原有配音爲佳，遠東爲中央公司所租賃，（該院原係市商會所辦）主持人爲朱震方，間演西片及天一藝華等片，所映之要片則爲明星出品，去歲獲利之片，爲明星之「姊妹花」，及二道「馬戲」片，該院有百代聲機，故此二片均係有聲映放。（馬戲片雖係二道片，但爲有聲，且減低券價爲一二角——百合初演售票二三角——）共時適市民國術俱樂部應請孫福有馬戲團來湘表演，券價一元至三元，遠東乃乘機大肆宣傳，謂國人組織之馬戲團並不健全，券價又昂，現本院租到海京伯馬戲片，有聲映放，實有過之無不及，於是觀衆之無力購一元以上之票者，均趨遠東，生意鼎盛；較百合有過之無不及。）此去歲歲杪之情形不意的中內幕則勾心鬥角層出不窮也。

%%

黃陵祭掃紀（續）

民族掃墓通訊

同官鑛產

同官鑛產的豐富，與實業的可造，的確是値得注意的，灰堆坡，陳家河一帶的煤礦，黃堡鎭，陳爐鎭，立地鎭，上店鎭等處的瓷器，早爲關心實業者所注意，這次同官地方各界，藉着謁陵代表過境，特地具呈請設法開採礦藏，和撥款改進瓷業，都已得到圓滿的答覆，何況煤層蘊藏的豐富，質料的純佳，經過了許多專家，和隴海路實業考察團的研究，斷爲較之任何地方的煤質要好得多，瓷業的歷史最早，自宋代以迄今日，山陝兩省，還佔着相當的地位，不過質粗式舊，在交通一天發達一天的陝西，恐怕要受自然的淘汰，幸而經過張委員長溥泉，邵委員元冲，和本省的邵主席，郭委員，宋委員等的熱心提倡，已經決定集資六千元，先作試辦，將來同官瓷業的發展，自在意中並且張委長，又主張劉同官爲工業區，要是能夠早點實現的話，在同官地方，那更是多麼有希望的區域呢，同官的煤礦，西南自相樹溝起，沿龍頭山，一直到東北，經陳爐鎭，至陳家河爲止，長約一百二十里，全縣的煤窰，共有二十四處，在十年前的今日，同官的煤礦，可算得全盛時代，不幸經過了十八年災荒，大部份煤窰都已宣告休業，現在所存的煤窰，僅有陳家河，灰堆坡等十六個了，要按煤層來說，眞是豐富得無與相比，煤井約深，一百九十尺，至三百八十尺，煤層有一層兩層的，以至層厚五尺至三丈的，像灰堆坡的煤窰，就是五尺多厚，陳家河的煤窰，就是丈二尺多厚，白土嶺的煤窰，就是三丈多厚，其他的煤窰，都是七八尺的，像陳爐鎭的泥煤，也還有八九寸厚，各窰每天出煤三鬭有餘，以當地的價格合算，一噸煤約價五元，全年營業期，共是七個月，只竟超過三十萬元的數目，假使要擴大經營，用科學的方法開採，那末收穫的額量，更有驚人的數目了，

同官瓷器

同官的瓷器，粗劣得和從前一樣，不但談不到進步，簡直是開起倒車來了，經營瓷業的人們賴着陝北交通不便的掩護，埋頭不顧的尋小利，他們決想不到交通便利的時候，粗劣的出品，要受自然的淘汰，自已的營業，係會被擠到無人光顧的一角，此種利害他們決不顧慮到的，像黃堡立地上店陳爐各鎭的瓷業，還在不知不覺中掙扎着，其中歷史最早的，要算黃堡瓷，創辦於晉朝永中年，到宋熙寧時始停，是晉人柏人發明的，所在的瓷器，很是精彩，花紋也很細緻，立地鎭的瓷器，和琉璃磚瓦，也佔相當地位，上店鎭，陳爐鎭，和河東坡的瓦，仍然保持着舊觀，可是說起他們的行規來，也算組織得分項不紊，瓷器分作四類，各不相犯，像碗窰是專燒碗碟的，黑窰是專燒盆罐罈罐的，甕窰是專燒甕大缸大盆等物的，小貨窰是專燒瓶壺杯硯及什物之類的，他們的土質，都是取諸山中，製法仍取人工的呆板淘燒，窰區住戶三四百家，窰洞有一百二三十處，大多數的洞窰，都是建於宋代，有大窰七處，中窰三十處，小窰六七十所，每一窰洞，平均以一萬四千餘磚造成，每年的營業，也在二十萬以上，其中以黃堡瓷最爲可造，質料和燒工，如能加以改進，的確足以抵制船來品，並且可以與江西景德鎭的瓷器並美南北了，

離同前進

我們是四日下午五時到同官的，五日整日下雨，一直到六日上午的早晨，雨住天晴，「謁陵典禮」受下雨的影響，原定六日清明節舉行的，擬議只得官告延期，被雨阻擋，悶住在同官的謁陵代表，六日上午十一時，始由同官起程，直向中部進發，馮軍長欽哉，帶着侍從和一連手槍隊，在半小時以前，離同北上，做了開道的先鋒隊，雨後泥濘，車行大不方便，從縣立一高行館起身，轉過公共運動場的前門，到北城門洞一段，走在前面的幾輛車，已竟發生了幾次麻煩，凡是車輪未帶鐵鍊的，座車走在油滑的道上，眞有由車不由人的感覺，後輪常常滑入路旁深渠，這樣不但是汽車夫格外費力，山路多灣，還有意外的危險，出城約一里，經過孟姜女的廟宇，我們每個人的心理，都希望着早到中部，七日早晨，能夠舉行謁陵典禮，便沒人提議進廟參觀，把一個名聞全國的烈女廟，慢慢地繞過眼簾，向前邁進，下午一時，抵金鎖關，從走在最前面的卻委員夫婦，以至跟在最後面的憲兵們，依次下車參觀，金鎖關是同宜之間的一個險要關頭，在兩山的中間，懸崖削壁上，非常雄壯，半山的石壁上，精刻着雄關天塹四個大字，查起宋朝楊六郎把守三關與胡的故事，令人分外起敬，中宣會的攝影師，和各報記者，都拍了照片留念，過了金鎖關，車行較前更困難，當到達烈泉鎭的時候，前邊是五里的上坡道，我們一行，都下了車，徒步登山前進，過慣了都市生活的人們，享受着交通的便利，一旦跋山涉水，更感覺十二分的痛苦，後來向當地居民問起山的名子來，方知道是一個較大的土坡，名子叫做湯浴河，坡裏並且得到下面一段故事（未完）

豐縣建設事業猛晉

採辦大批電話材料　規畫重導復新河道

（豐縣通訊）本縣自王縣長蒞任以來、對於建設事業、不遺餘力、自去歲修築公路八道、開挖河道九條、民衆受益、有口皆碑今春復造公私林四十餘萬株、建造縣區有橋梁多處、最近整理全縣電話、並派建設主任馬守信赴徐採辦大批電話材料、預計六月底將全縣九十鄉鎭公所電話裝置完全、即保安隊四鄉駐防處所、亦必各置一機、又開關係全縣水利之復新河、因年久淤墊、寬深不足尺寸、加之新河九道開挖後、水量更覺難容、以故王縣長現正着手規畫一切、定期由全縣人民總動員、合力重導該河云、

川康甘青邊　三俄羅風土人情

面積縱長二千餘里　地質肥美風俗閉塞

（四川通訊）四川陸地測量局、前派測量員孫偉松赴川邊及甘肅、青海、西康、西藏各境交界之三俄羅地方勘測量該處地勢、頃孫君已勘測事畢、由松潘回省、記者以三俄羅

地處邊僻、外間殊鮮注意及之者、昨特訪孫氏、詢以該地地勢民俗山脈、水流、及成圖等情、承談述甚詳、特錄誌如下、地勢、川、甘、青、康、藏間地點、通稱三俄羅、面積縱長二千餘里、橫長千餘里、自松潘至河壩六七百里、地質肥美堪種高粱、小麥、洋芋、荳、菜蔬、尤以白河、哈曲河、爲最肥美、自河壩至各省邊境、

皆爲高原無陡崖絕壁、通爲草地間爲水淹沒數尺、行旅特馬代步、無森林、不堪種植、只宜畜牧、民俗風俗閉塞、岐視外人、全體擁戴土司、一姓承繼、唯時有廢篡之事、土司治民無成法、搶人殺人不爲罪、擄取內財、異常重視、被逐即已、土司無殺人權、

有暗殺權官民者不問多

人移居、須逐處送禮、乃得相當保護、否則不能通過、又以搶刼爲能事、有正當之保護者、可取得三四成之賠償、該人民通過、恆成羣結隊而行、全地人均逐水草而居、無進化之可言、英人有夫婦二人、於甘肅邊地拉卜楞（即下河縣）收畜養牛已至千餘頭、并有教堂一所、山水、全境爲崑崙脈、其最高爲積石山脈、高於喜馬拉雅山脈、

全年積雪不生草、至於河流前有松潘人湯文菴、著黃河考、黃河正流、由上三俄羅入川境三喬河、若而蓋十二府發出川境、經實地尋覓、河流無誤、入境爲三俄羅屬和而秋、出境爲若而蓋屬之熱當壩、流域爲千餘里、河身平坦、無湍息、水河可徒涉、

至夏水深可通舟揖、成圖、個人奉職無狀、經九月之時間、無普遍之勘測、只是山脈水流、位置距離、相信無誤、不如過去圖上有各地上莫猜之誤、現該局局長、擬具計劃書、請求中央撥款、再加實地勘測、以備將來移民實邊之借鏡云、

荷印華僑組織華人失業黨

目的在救濟失業同胞

（巴城通訊）荷印境內連年因受不景氣之影響、商業凋敝、而我華僑之僑居斯土者、其受經濟上之壓迫、與生活之恐慌、自難逃出例外、故於失業者之日見激增、其數字大可驚人、哀鴻遍野、荊棘載途、有心人愍焉憂之、爰思有以補救焉、近有華僑熱心家多人、因不忍目睹同胞、流離失所、特聯袂發起組織華人失業黨、其宗旨乃爲集合失業僑胞、立於同一之旗幟下、以便研究失業者之生活問題、且將設立各項營業或作種種表演、以爲救濟方法、第一步定於本月二十七日起、至五月十二日止、特開夜市數天、將入場票價、作爲救濟基金、誠荷印失業僑胞之福音也

荷印政府無故逐華僑

又訊、邦戛埠僑生華僑官雲祥原籍廣東梅縣、現年二十五歲、民國二年回國求學、旋在梅縣師範學校畢業、七年春復南來、由友人介紹在山口洋埠某戲院任事、不久因故去職、在家賦閒、舉目無親、不料當地政府近忽指其有某種嫌疑、當即飭警局、前往其寓所搜查、被搜去師範畢業證書、及僑生字各一紙、概被沒收、並將官氏解來巴城移民所、於日前押登芝沙丹尼輪、驅逐出境云

崔邦傑在汴伏法

行刺軍官匪犯　曾歸順中央匪性難馴

（開封通訊）刺殺前開封行營參謀長彭啓彪之兇犯崔邦傑捕獲及審問情形、已誌本訊、茲悉駐豫綏靖公署奉令將崔邦傑處以死刑、業於昨（十八）日上午九時許將崔邦傑押解西門外刑場執行槍決茲將綏署宣佈罪狀之布告錄后、

爲宣布罪狀事、案查刺殺前開封行營彭參謀長啓彪之兇犯崔邦傑、業經拿獲、查該犯原係孫殿英匪部旅長、嗣於二十年春、歸順中央、終以匪性難馴、軍紀蕩然、旋被改編去職、而該犯因私際懷恨彭參謀長、蓄意謀殺、竟於是年十二月九日午後一時、假宴客爲名、邀彭入其私宅、率同事前糾集舊之部馬章誠、李金祥等發槍狙擊、彭及隨從謝玉林立時殞命、該犯等隨即逃逸、復於上年二三月間率領匪衆、投入劉桂棠匪部、充僞師長職、奸淫擄殺、無所不爲、蹂躪數省、後該匪部因在臨潁附近、被我軍擊潰乘夜化裝潛逃、迭據我剿匪軍軍長擅師長等、先後報告在案、惟久緝未獲、致稽顯誅現既獲案、並由本主任親訊、供歷前情不諱、實屬罪大惡極經呈奉委員長蔣成行法電、准予槍決在案除簽提該犯崔邦傑驗明正身、執行槍決、以伸國法外合亟佈告週知此佈、計開崔邦傑三十六歲河南寶豐縣人、中華民國二十四年四月十八日、

勝利服裝洗染商店

七週紀念　春季大減價一月　照碼八折

特設化學洗染精工織補呂宋洗帽修理皮鞋全時舉行照碼八折倘蒙賜顧無任歡迎

地址　碑亭巷中市

片雲旅社廉價擴充

本社開設舊王府口地點適中交通便利房間舒暢光線充足空氣流通茲爲顧客日多特添闢房間房金每日自四角起至一元止如包月者格外克己茶水雜捐一律在內如蒙惠顧無任歡迎

地址　舊王府七號　電話　二三一八九

更新舞臺

地址太平路科巷　電話二三九三五

注意早場日戲特別大減價

早場　十二時開演三時半終止　全班藝員　各演拿手好戲

第一場　四時半開演八時終止

准演十本唐僧取經

第一場　票價　對號八角　花樓七角　正廳六角　包廂五角　頭等三角

八時至九時休息

場內設有經濟食堂解決　聯票顧客的食問題

第二場　九時開演十二時終止

小達子　五本　狸猫換太子

第二場票價　對號一元二角　花廳一元　正廳八角　包廂五角　頭等三角

預售　聯票上午十時　票特價（聯票無半價）　花樓一元　對號一元　正廳一元　包廂八角　頭等五角　六角三角

捐稅印花小賬在內　優待各券一律停用

世界大戲院

今天開映

凄入心脾哀感動人之倫理鉅片

銀壇泰斗華納氏驚人傑作

賢父孝子

戰罷歸來，謀生乏術，嬌妻下堂求去！斯文掃地，賤役爲勞，孺子肯搆成名！

不貪財，不愛色：胼手胝足，自苦國極，走盡了殘酷社會的歧路，唱完「淒惶人生的苦怀。他心底的吶喊：「休息吧・休息」」

首都大戲院

◀鉅片的總庫　娛樂的天堂▶

今天（二時半）（五時半）（八時半）開映

開映華藝鉅片的第一炮

耗資十萬　演員三千　歷程萬里　費時八月

袁美雲　王引　袁叢美　葉娟娟演

藝華配音歌唱鉅製

逃亡

全滬十大報一致章鄭重推薦

盤古以來所沒有的狂吼怒喊

岳楓編導

片中有北地的峻崖雄嶺。外蒙古的氈幕戈壁。察哈爾。熱河。綏遠的黃雲紫塞。

京蕪路昨通客車
黑煙繚繞中到京
先駛四等車每日往來各一次
共費時四時十五分

江南鐵路公司與築之京蕪鐵路、由蕪湖至當塗、早經通車、當塗至南京中華門段、其工程已完成至相距四公里許之小行鎮、該公司為便利京蕪及沿線各地搭客與貨物運輸起見、特於昨日（二十一）正式通行四等客車及普通貨車、記者以該路之通行、不特聯貫京蕪交通、即滬漢往來客貨、亦可迅速輸達、於繁榮商業、促進生產調劑農村經濟、裨益良巨、爰特親往參觀、分誌所得各情如次：

昨日通車　往來各四小時

昨日京蕪路先行通車、計來往各開一班、因頭二三等車輛尚在滬裝置未竣、故均掛四等車輛、上午七時正由蕪湖江邊開出、即於十一時許到達京中華門外小行鎮臨時車站、費時四小時、共掛客車八輛、計搭客及該公司職員與工程人員等、約計四百餘人、下午四時二十分、由京臨時站開往蕪湖、掛客車七輛、搭客約百餘人、於下午八時十五分抵蕪湖江邊、沿途行駛平穩、成績頗為良好

計設八站

京蕪路計長共九十三公里、設站地段、計為中華門、板橋、江寧鎮、銅井、慈湖、采石、當塗、大橋、蕪湖、江邊等八處、惟中華門南京總站、尚在徵地興建中、現暫在小行鎮設臨時車站、並於中華門口之京蕪汽車站、新街口中國旅行社、下關京滬車站對門、設臨時售票處、乘客均可向上述各處購票、該公司派有臨時汽車沿途接送、堪稱便利

四等票價　京至蕪為七角

各站車票價目、業經規定、現已駛行者僅屬四等客車一種、故將票價照三等票所定減半收費、計售實價為由小行鎮臨時車站至板橋一角五分、江寧鎮二角、銅井三角、慈湖三角五分、采石四角、當塗五角、大橋六角、蕪湖江邊七角、其三等票全線價目表、併附如次、板橋二角九分、江寧鎮四角、銅井五角五分、慈湖六角五分、采石八角、當塗九角五分、大橋一元一角五分、蕪湖江邊一元三角五分、蕪湖東門一元三角五分、卡子口一元五角、竹絲港一元六角五分、繆家莊一元七角五分、灣沚一元九角、蕭埠二元一角、橋頭汪家二元一角五分、宣城二元三角五分、宣城東站二元三角五分、孫家埠二元五角五分、

暫定對開　貨車隨時酌定

由京開蕪時刻、該路暫定每日往來各一次、貨車隨時酌定

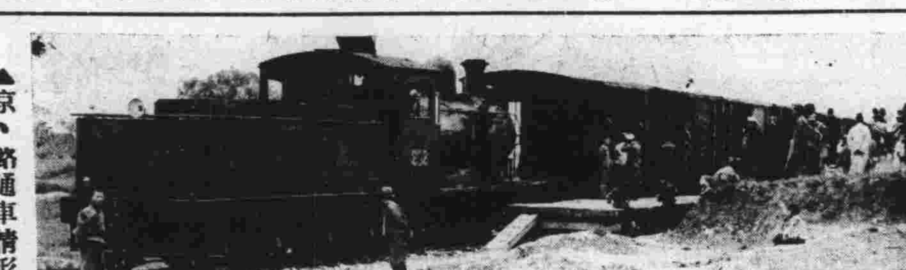

▲國際攝影社攝▼

▲京、路通車情形▼

規定如下、（下行車）中華門（暫在小行鎮）下午四點開、板橋四點三十八分開、江寧鎮五點〇八分開、銅井五點四十一分開、慈湖六點〇二分開、采石六點三十一分開、當塗七點十分開、大橋七點三十九分開、到蕪湖江邊為下午八點十五分、（上行車）蕪湖江邊上午七點開、大橋七點三十七分開、當塗八點十八分開、采石八點四十五分開、慈湖九點十三分開、銅井九點三十四分開、江寧鎮十點〇八分開、板橋十點三十八分開、到中華門為上午十一點十五分、

到站情形　客貨均甚擁擠

京蕪鐵路昨日先行開駛、其由蕪湖抵京之第一班、原為八十二次混合一二三四年、以頭二三等車輛尚在滬裝置、單掛四等客車、共計八輛、上午十一時許於黑煙繚繞中蜿蜒到達小行鎮臨時車站、中華門站長曹廣給、督率員役主持一切、乘客及該公司工程人員等下車、約計四百餘人、一時頗稱熱鬧、當由該公司派送客專車、分送入城、貨物有自蕪湖裝來之新茶計共三十二噸、亦並分別輸送運卸、秩序頗佳、惟小行鎮為臨時車站、僅敷單軌、機車則在板橋站調頭、

五一日　加掛頭二三等

據該路負責人與記者談、關于中華門總車站、現正由公司派員接洽建築事宜、劉家花園與張家花園一帶之土地、已請由政府辦理給價征收、茲經公告各業主、限於本月二十六日止拆讓房屋、拆竣即行興工、至目下路軌已鋪達中華門近郊、全部工程瞬可完成、預定五月一日開行頭二三等新客車、惟亦暫以抵達小行鎮臨時車站為終點、至與京滬路聯運、擬於三個月之內計劃完成、

昨日朝陽天氣好

遊龍戲蝶花樣新

◆三萬餘人參觀風箏表演◆

錄取六人得獎

江南草長、羣鶯亂飛、正郊外踏青時候、昨朝晴陽溫和、好風時起、雨花台上賞春者、聯翩而往、而第二屆風箏比賽後之表演、復于昨日下午在雨花台舉行、一時衣香鬢影、裙侶翩躚、頗極一時之盛、茲誌其盛況如下：

作家參觀

昨日到場者、除褚民誼外、計到評判員黃世傑、汪世傑、楊瑞虹、吉德梁、徐炎之等、及童軍指揮陳健吾與四局局長李蕃清、與參觀者不下三萬餘人、而美國女作家愛美海倫、及電影劇本作家愛百斯利夫人、復由中委張道藩及唐學詠等領導、於昨日午後三時半前往雨花台上參觀、對於空中所放風箏、頗感興趣、均席地坐於雨花台方亭下右面岡上、凝神注望、對於所放風箏、均經渠等翻譯告知、渠等頗感新奇意味、因面園而觀者甚衆、故於四時一刻、即下台而去

鷹飛蝶舞

褚民誼前日尚在杭州、除於是日上午發電來京、通知昨日表演外、其本人則於前日下午、由杭乘飛機於當晚抵京、昨日午後三時、攜帶自備之蝴蝶、老鷹、蜻蜓、蟬等風箏、至雨花台上參加表演、褚氏首放老鷹、因製作精巧、故一經試風、即能凌風而上、一般觀者好奇心重、均紛將褚氏包圍、致不易於奔跑、褚乃休息、復於三時三刻、再放紗蟬、蟬為淡赭色紗製、賦色亦頗豔麗、當放出時、好風適起、復因機體輕靈、一經好風鼓力、即能直上青雲、博得賞美之聲不少

鳥兒滿空

昨日表演時、風力不大、仍係一般輕靈小巧者、得能飄揚空中、翱飛而舞、有惟妙惟肖之蜜蜂、雙翼玲瓏、活潑如真、有蕩漾輕靈之蝴蝶、飛揚空際、有衛國捍民悅目、美型之飛機、有燃於鞭炮之天蛾下蛋、有老鷹之模型、有蜻蜓、有燕子、有鳴蟬、賦色不同、形式各異、一線牢牽、高而且穩、獸數之當不下二十餘種、以飛禽之類居多、信乎其能直上空際、其粗大在一丈以上者、羅汗裸孩等、仍均不能騰空、惟坐望彼直上青雲者而私羨耳

六人獲選

表演至五時告止、即由評判員等在第二泉開臨時評判會議、決定不分名次、錄取六人如下、朱培生（龍鳳）、獎行政院（凌雲御風）銀盾、盧仁元（龍）獎褚民誼（凌雲奮飛）銀盾一座、許國珍（天蛾下蛋）獎褚民誼（絲綸在手）銀盾一座、褚鶴一（鷹）獎褚民誼（直上青雲）銀盾一座、賈廣生（蜻蜓）獎褚民誼（巧妙玲瓏）銀盾一座、葉宗瀛（龍）獎褚民誼（扶搖直上）銀盾一座、於六時十分、由褚親自在第二泉當場發給、其餘尚有葉佑之（三民主義）邵秋帆（蜈蚣）田北平（蜈蚣）均尚佳、因獎品已竣、故由褚民誼親書立軸三幅贈給、褚語記者、下次風箏比賽、改於明年此時舉行云、

興建平民住宅

限三個月完成

共和門外七里街

南京市政府、因遷來本市居民增多、由各區棚戶陸續拆除後、原有住宅益感不敷支配、特飭令工務局、在共和門外七里街地方、繼續建築、代建平民住宅二百間、該局奉令後、即積極進行、現所有手續、均已籌備完妥、日內即興工建築、限三個月完工云

航空獎券開獎期近

◆本京銷路甚暢◆

第十一期航空公路建設獎券、自三月二日開始發售以來、本京銷路甚暢、現市民因將於下月三日開獎、為期甚近、連日往購者、較前已漸踴躍、截至現在止、已銷七萬餘元、茲距開獎期尚有十日、預定在此十日中、必有以上之銷數、總計本京可銷出十五萬元左右云、

市面蕭條

人力車請減車捐

呈請市府改善其設備

年來我國因受天災人禍之影響、以致民生窮困、百業不振、各業直接間接均受莫大之損失、人力車業、以京畿附近、去年旱災甚重、農民無衣無食、來京以苦力謀生者、日有增加、且近年以來、生意已漸蕭條、尤自去冬迄今為最甚、車夫終日奔走於街市、除去車租者尚不得一飽、爰擬集議、具呈市府、請求酌予核減車捐、以資救濟苦力、并聞對設備方面、亦將籌劃、以資改善生活、藉壯都市之觀瞻云

京市抗瘧運動

五月一日施放藥水

組織抗瘧隊分區進行
病狀按日報告作參考

本京衛生機關所組織之抗瘧運動委員會、已正積極進行、本市池塘業已調查完畢、計六百餘所、其面積及深度、亦經測量竣事、刻正由衛生署統計中、該署茲以炎夏轉瞬即屆、為謀迅速撲滅毒菌起見、決定自五月一日始、組織抗瘧隊分區向池塘放藥水、至施放藥水時間、將於本月底招集會議商討決定、凡京市患瘧疾者、除由中西醫按日報告衛生事務所參考外、並隨時由該所注意患瘧者之狀況、俾便預防予以消滅、而免傳播云、

京市託兒所

定五月一日開幕

現已收容兒童一十四名
用科學原理管理

婦女文化促進會第一託兒所、現已籌備就緒、定五月一日正式開幕、連日參觀者、甚為踴躍、記者昨日下午亦前往參觀、由該所主任龔冰嵐女士殷勤招待、並承告以所內組織及工作狀況甚詳、茲將聞見所及、誌之於下：

◆組織狀況◆

該所主任龔冰嵐女士、事務員秋文琴女士、醫師余光中女士、嫘母黃傑女士、護士趙婉珍女士等人、經常駐所負責、設備方面、寢室有二、一為幼兒室、一為乳兒室、鋼絲小白床、床上臥具皆為白色、嫘母以音樂催眠、兒童安然入睡、盥洗室、一為洗臉室、一為浴室、臉盆架上各標花草走獸、小兒不識姓名、但認標記、久之以成習慣、毫無錯誤、遊戲場、有秋千、滑板、皮球各種玩具、以適應兒童戶外各種活動、教室有二、一為幼兒室、一為初級室、以備在兩室內活動、以及平時教育兒童認識圖畫、學習音樂、初級教育之實施、醫藥室、遇有小兒感冒或其他傳染病時、即遷入醫藥室、使與羣兒隔離、以預防傳染、辦公室一、為各職員辦公休息之處、

◆託兒調查◆

所內現有兒童二十四名、完全寄宿所內者六名、早晨入所、晚間接回、名為半托、計有十八名、托兒之家屬、以中央黨部職員佔最多數、其次軍、政、新聞各界亦有之、

、湖南、湖北、陝西、江蘇、山西、江西、佔有十二省分、以年齡論、有十二個月之幼兒、自二十一個月之幼兒、以至四歲之幼稚生皆有、而中以二歲半至三歲者佔多數

◆生活狀況◆

每日生活、極有規律、上午六時至七時起床、盥洗後、便舉行早操、七時至九時、身體檢查、入所、九時至十時、團體活動、十時至十一時、盥洗早點、自由活動、十二時為整理玩具、盥洗休息、十二時至一時午餐、二時半午睡、三時唱遊、四時洗浴點心、自由活動、六時晚餐、七時沐浴入睡、奏音樂以催眠、使小兒心神安定、

◆科學管理◆

關於管理方法、完全採用科學原理、打破我國古來之極不合於小兒生理衛生之育兒法、養育認真、尤注意戶外活動、吸收新鮮空氣、對於清潔衛生更加講究云、

蔣委員長訂立

禁毒實施法

市府奉令不日公布施行

軍事委員會蔣委員長、增鑒於白麵（海洛因）紅丸等烈性毒品、流行各地、其危害民族、較之鴉片尤甚、故頒發嚴禁烈性毒品暫行條例施行以來、各地仍難限期肅清、近復訂立禁毒實施辦法、昨令京市府、不日公布施行、茲錄辦法如下、（第一條）禁毒程序、除依嚴禁烈性毒品暫行條例辦理外、悉依本辦法行之、（第二條）凡各省市縣之吸用烈性毒品、或私打嗎啡針者、如人數較多、應即設立戒毒所、自本年四月起、限三個月以內、由各省市縣政府負責籌設完竣、或就業已設立之戒烟所擴充辦理、但吸毒不多之地方、得酌量情形、指定較優之醫院施戒、（第三條）各省市縣所設之戒烟所、或指定之戒烟醫院、及組織設備、施戒手續、治療方法、是否適宜、入所受戒之人數、有無增減、均應隨時由各省市縣政府實地調查、按月列表呈報、本行營查考、行營當根據報告、遴派富有醫學經驗之人員、分赴各地視察、並糾正督促之、（第四條）凡製造運輸販賣毒品者、概依條例處以死刑、其幫助犯按照情節輕重處五年以上十二年以下有期徒刑、或無期徒刑、但公務員對於製造運輸、販賣毒品有幫助行為者、概處死刑、（第五條）供給製毒之房屋沒收之、如係租賃者、房主知情不報、一律沒收充公、並將該屋主照幫助犯同等治罪、自二十六年起、查獲製造運輸販賣毒品之人犯、不論主犯或幫助犯、一律處死刑、（第六條）凡製造運輸販賣毒品人犯之私人財產、查出一律沒收充公、所有舉發及承辦人員、應酌量情形、由此項充公財產給予百分之二十至百分之四十獎金、（第七條）吸用烈性毒品及施打嗎啡針者、限二十四年內、應自動投所一律戒絕、如查獲未經投戒私自吸用者、即拘送戒烟所勒戒、在二十五年內如仍有未經投戒私自吸用者、除依前項拘所勒戒外、並處以五年以上有期徒刑、自二十六年起、凡吸毒品及施打嗎啡針者、一律處死刑或無期徒刑、（第八條）毒品勒戒後、而復吸用者、按照條例處死刑、但自動投戒而復吸用者、在二十四年年內、得酌量減處五年以上之有期徒刑、（第九條）黨政軍學各機關人員、吸用烈性毒品或施打嗎啡針者、限期自動投所戒絕、違者概處死刑、（第十條）本辦法應於公布文奉到後、五日內連同二十三年五月十一日、南昌行營所頒布之嚴禁烈性毒品暫行條例、由各地軍政機關實貼佈告、並應摘要編成淺說、採用左列各方法分別宣講、切實勸導、（一）各市縣應由公安局長區長、責成警察及地方上辦理自治自衛之職員、各該區內（定期集合住民行之、（二）黨政軍各機關及學校工廠、應由其主管人員、分別集合其所屬之職員士兵學生或工人定期行之、（三）每隔三個月、各省市縣應聯合黨政軍學及其他法定團體、開禁毒宣傳大會一次、並得佐以遊藝表演或化裝遊行、以促社會之注意、（第十一條）自二十九年起、每年實行禁毒總檢舉一次、由軍事委員會委員長行營派員明查暗訪、分赴各地行之、以明各省市縣禁毒之成績而嚴行獎勵、（第十二條）本辦法自公佈文奉到十日施行、

淫伶臧雪梅

已押入法院究辦

孫蕙芳交保候傳
俟搜集證據再依法嚴辦

本京首都大戲院後面之中央戲院、久演揚州文明戲、所僱之演員、良莠不齊、尤以唱小生之揚州人臧雪梅最為淫蕩、臧某明為演員、實則專持引誘婦女敲詐為生活、致犯案累累、受其害者、不知凡幾、警廳及社會局、接各處控告伊之呈文、遂對彼之行動、亟力注意、偵探第二組主任蕭勵中、奉令查辦後、親率探員明暗訪、始於上星期四乘臧某又假冒田姓、於晚間十二時、邀請歌女孫蕙芳、在快活林吃點心、正擬向孫女借端索詐、被蕭學探將臧及孫女雙雙就獲、當解偵探隊訊問、時臧承認與孫女有梁屬、次向孫女索得洋二百三十餘元等語、詰之孫女、堅不承認、遂一併送司法科復訊一遍、後、臧又供出受得異性津貼甚夥、乃重行押回偵探隊追究同黨後、諸同黨均先期聞風逃去、該隊乃令孫女交保候傳、即日將臧送江寧法院究辦、聞法院已開偵查庭一次、將臧還押、俟搜集各處證據完備、當依法嚴辦云

中央醫院

儲物平房昨起火

內藏藥品物件盡付一炬
病人飽受虛驚

本京中央醫院新樓大廈之西邊、連串平房多幢、每幢約隔離丈餘、均為該院存儲物品之所、平日除領取物件外、無人出入、距昨日下午二時許、該項平屋第二幢、忽然起火自燃、該屋前半間儲藏醫藥用具、後半間存儲各種藥品、當時內中並無人在、其起火

原因

約兩種、一為電線走火、一為藥品有燥烈性者自燃、該屋四面磚牆、上頂為白鐵、起火之後、各路消防隊先後趕到、為避免株連他屋起見、在週圍對內灌救、內中延燒約二十分鐘、火焰漸穿屋頂、門窗已被燒通、努力撲救、

火勢

始熄、四面圍牆、尚完整如初、當時該院院長劉瑞恆、趕到督視、結果該屋內藏物件、燬付一炬、據中央醫院負責人談、該院各部房屋財產、均向上海寶豐保險公司保有火險、所有燒去藥品

價值

究值若干、須俟承保火險之公司派人到京視察後、方能確定、故火熄後、派人監視、禁止閒人入內、聞被焚藥品、損失不貲、但保險賠償、足可相抵、又該屋距離醫院大樓、約二三丈之譜、

該樓

高達四層、留住病人四百、當起火時、極力保護大樓安全、但因相距太近、病人不免恐慌、但該院維持得法、故尚無大騷擾情事云

工人福利會籌備

「五一」勞働節紀念

◆日期將屆工作積極◆

南京工人福利委員會、以五月一日國際勞働節將屆、為使一般勞働者、對該紀念日有深刻認識起見、屆時擬擴大舉行紀念大會、現已着手進行、該會為提高國際勞動節在社會上之地位起見、故有積極籌備之必要、除已由該會推定賈國民、程秉智等負責籌備外、並組織紀念「五一」國際勞動節籌委會、

社會局建四所村小學

即可興工

本京社會局、以四所村棚戶甚多、人烟稠密、失學兒童衆多、為謀救濟失學兒童起見、擬創立小學校一所、以便該區兒童就近進學、所有校舍、現已由工務局招標建築、下學期即可開學云、

天氣報告

▲今日天氣　晴多雲

▲昨日氣溫　最高　二一、三度　最低　十一、二度（攝氏）

美女作家項美麗

備受文藝界歡迎

今日將赴中央黨部講演
定今晚車返滬

美國名女作家項美麗女士、與電影劇本作家愛斯百利夫人、自前（二十）晨由滬抵京後、曾於上午由謝壽康氏領導遊覽中山陵等處、晚間應中國文藝社之歡宴、項氏等在宴會席上會對張道藩氏所致介紹及歡迎詞、表示謝意、并謂此次來京所見、均與在美及別國所聞者不同、十分欣謝云云、昨（二十一）日上午由音樂家唐學泳氏、偕遊靈谷寺及譚墓、并欣賞盛開之牡丹、項氏尤覺留戀不忍遽去、下午一時、由行政院秘書長褚民誼、在公餘聯歡社歡宴項氏等計到文藝界二十餘人、由褚氏自唱崑曲、項女士手習胡琴、對於中國音樂與戲劇、均覺新穎有趣、項女士等并聲言自覺身在紐約或巴黎、且稱文藝界天下一家等語、宴後、由孫德中氏等導至雨花台、觀風箏比賽、五時應謝壽康氏茶會、晚間看中國電影、聞今（二十二）晨十時項氏等將應中央宣委會電影科長張冲之約、赴中央黨部向所招演員、講演關於電影問題、午間應張道藩氏邀宴後、晚間即乘十一時特快車返上海、稍住後、即轉赴北平遊歷、

京華努力收復失地
震旦隊全軍覆沒
闖閭縱橫何學泉厥功甚偉
鞠躬盡瘁何和琨克盡職守
四與零之比京華大獲全勝

麗日當空、春風駘蕩、勵志社球場迷客如雲、裙履雜沓、球場四週、打起五道肉屏風、西而看台、全被佔據、重重疊疊、滿坑滿谷、統而計之、約可三千餘人、震旦對京華之魔力大矣哉、劇戰結果、為四比〇、京華全勝、

觀乎昨日之戰、雖稱友誼、但震旦之西隊員勢勃斯脫、史脫登賽夫、其行動粗蠻、事事越出運動規則之外、若非京華息事寧人、則不久以前之上海東華西捕糾紛事件、必可演出無疑、深望主持者、嚴加糾正、毋將此不良之行為、繼續演出予吾人以惡劣之印象也、

冷眼旁觀京華實力

昨日京華出場人馬、雖係臨時湊攏、但於去冬與東華之戰、除少一林黑炭而外、其餘實力、無損毫末、作戰之最勇敢者、何學泉當之無愧、縱橫闊闖、救出險球不少、摩洛哥莊世鴻與何和琨之從容應付、亦一如往昔、王彬生與郭明復之後衛、較哼哈二將稍勝、歐陽康劉祖修之指揮之軍、亦無疵點、

勞勃斯空手出寶山

三時有半、倪則舜搖擺入場鐵笛一唱、大戰開始、震旦初取攻勢、放馬兩合、勞勃斯已逐京華禁地、王彬生說聲『不好』眼看碧眼兒腳頭起處、直入禁門、那知何和琨成竹在胸、向前一撲、說聲『勿要擺啦心浪』、球從門角推去、三千迷哥、樂得心花怒放、笑個不停、

劉祖修單刀劈人頭

震旦蔡文義再蹴角球、王彬生從亂軍中送出凶器、京華大難不死、士氣更盛、亡何、楊金陵小何解來法室、斜角一播、雖未得中的、但張蘇生已驚出一身大汗、斯時震旦門前、盡剔京華人馬、闊縱橫、幾無噍類、未幾場家靜主罰角球、蔡振岩以手代足、球證大公無私、判處十二碼球、劉祖修搖擺入場、手起刀落、人頭入網、上半時乃成一比〇之形勢、

七進七出直搗黃龍

休息後、震旦傾師來犯、戰情驟起緊張、京華小心翼翼、背山（紫金山）而守、「勞脫」「史脫」以當十傈悍驚人、何和琨鞠躬盡瘁、克盡厥職、歐陽康七出七進、刼出阿斗、祖修扯起義旗、聯合會何、翻翻滾滾、直殺敵營、史脫非法攔阻、然已無從挽救、張樹森雖勇、角球不能罰、林家靜挑向中樞、地位極佳、曾達遙顛動光頭、又告中的、

四〇告終震旦氣煞

以後戰情愈見緊張、『史脫』『勞勃』時時以非法行動、對付祖修、若非雙方主持從中勸和、在華西捕之後塵、或不可免、但京華進攻勢力、不因對方野蠻而損毫末、不久胡國威得家靜之助、頂上開花、獲第三城、未幾小劉老曾義旗又舉、馬蹄得得、殺人震旦後防、立刻陣腳紊亂、迷哥同迷五色、不辨風塵、小劉臥地一勾、峻急非常、張蘇生雙學一揮、出門之尺、何學泉擋住大駕、眼看胡國威連人帶馬、擠入宮門、震旦將士、好不氣煞人也、此後雙方將佐、均在疲憊之色、遂以四比〇告終、

（又訊）聞震旦今日戰聯友、地點暫定為海軍部、

京華隊
何和琨
郭明復　王彬生
何學泉　歐陽康　莊世鴻　龔啓猷（下）
楊金陵　胡國威　劉祖修（上）　楊宸舟　曾達遙（下）　林家靜

震旦隊
張蘇生
毛漢興　劉瑜　蔡文義
蔡振宕　史脫　華萊
楊宏奎　勞勃斯脫　王永年　華特

小學教材及教法課程標準
教部令各省市轉飭遵照

教育部訂定師範學校小學教材及教學法課程標準、通令各省市教育廳局轉飭遵照、茲摘誌該項課程標準之實施方法概要如下、

作業要項　（一）閱書、由教育指示範圍及方法、令學生閱讀關於小學教材及教學之各種書籍、至筆記心得提出問題、以便討論、（二）討論、就學生提出關於小學教材及教學法之問題、由師生在課內共同討論解答、（三）參觀、由教員指導往小學參觀、（四）實習、由學生選擇戰試編小學教材由教員批改往小學實地試教、以驗教材是否適當、且藉以培養教學之技術、（五）研究、將現有小學教科書及補充讀書作比較的研究審察其優劣點、並就參觀所得提出關於改進小學教材及教學方法之意見、

教法要點　（一）本學程之教學、應注重小學教材之試作、或技集、及教學方法之實地練習、使學生獲得實際經驗、（二）研究小學教材時、必須參閱部頒小學課程標準、（三）應當令學生搜集小學所用教材教學方法實際問題、作研究討論之資料、（四）學生所搜集或試編之教材、及對於教學方法上所提出之問題、應由教員詳加批評及解答、（五）教員講述應注意小學教材及教學方法之趨勢、（六）應當指定關於研究小學教材及教學法之書籍、令學生於課外閱讀、並報告心得、提出討論、

青島體育講習會
規定經費六千元
定七月十五日開學
課程講師亦已擬定

教部體育委員會、及全國體育協進會、為準備參加世界運動大會、決定在青島舉辦暑期體育講習會、內附設夏令營訓練會、挑選全國運動選手、入會施以訓練、講習會地址已借妥山東大學、其組織章程、現亦已草就、規定經費為六千元、計劃由全國體協津貼三千元、學雜費收入三千元、共為六千元、七月十五日開學並自六月十五日開始報告、七月初截止、至各課程之講師、亦已擬、定上課時間亦排好、惟何未能公佈云、

中印學會
最近可成立

曾赴印度講學之譚云山氏、近為籌備中印學會、甚為忙碌、昨譚氏復由滬來京、下午赴考試院訪謁戴院長、有所接洽、聞該會籌備、現大致已就緒、最近期內當可在京成立云、

公餘聯歡社
話劇將公演

公餘聯歡社話劇股、自去歲公演後、頗受本系文藝界之好評、現張道藩氏新編『自誤』劇本、共為五幕、劇內中情節頗表現近代一般意志不堅之女子心理、每星期一三五由張氏親自指導訓練、主要角色、仍由岳珍婉、蘇俊生、史丹藕担任、同時幷加排戴策氏翻譯劇本「逃走了夫人」之獨幕喜劇、近來該社正建築花園劇場一座、舞台設計、請專門家担任、純仿歐美舞台上之佈當、下月底可竣工、開落成之後、即行公演該兩話劇云、

潘玉良女士
定期舉行畫展
作品二百餘件　皆為得意工作

中大藝術科油畫教授潘玉良女士、以其歷年來所繪之作品、積有二百餘件、爰決定期暇華僑招待所、舉行個人畫展覽、刻正積極籌備、大致已就緒、定五月一

日閉幕、此次所展繪畫、除去年赴華山所繪各幀、為其精作外、尤以九華山之「朝霞」「獅子峯」、「老鷹峯」、「老道」、「太白讀書堂」、及「兩儀」等為最佳、屆時前往參觀者、當必踴躍、聞潘女士並於開幕先一日招待新聞界、請予批評云、

湖南旅京小學
昨開懇親會

二郎廟湖南旅京小學、於昨（二十一）日下午一時起舉行懇親大會、到張炯等及學生家長一千餘人、各來賓首先參觀展覽成績、三時許開會、該校校長孫女士校董教職員等、對校務均有詳細報告、次由家長童子軍團代表致詞、學生代表答詞後、童子軍即作救火表演、動作敏捷、末由主全體攝影、以留紀念、至五時許始散會、

瞻園路【民】校
定下月初開學

木市三區第十一十二兩分部為謀普及平民教育起見、特合辦一瞻園路民眾學校所有各項手續、業經籌備完竣、由即日起開始招生、至二十七日截止、二十九日舉行入學考試、定五月一日開學云

專科以上學校學生
實習與參觀旅行原則
教部規定飭遵辦理

教育部以公立專科以上各校學生出外實習與參觀旅行、往往超過實際需要、費用公帑、爰規定學生出外實習及參觀旅行原則五項、通飭遵照辦理、一、專科以上學校高年級學生、因修學上之必要、得由教員率領出外實習、二、某種科目之必需出外實習者、應由各校明白規定於課程指導書中、出外實習、應即以核種科目為限、三、各生實習回校時須呈繳報告、四、學校津貼學生出外實習費用、以舟車費之半數為限、膳宿費由學生自備、五、學生出外參觀旅行之得支給公帑、如赴距校遠之地點、並應於假期中舉行、以免妨及正課

對於讀書運動之一點貢獻（續）
方治昨在中央廣播電台演講

另一方面又主辦全國讀書競進會、以鼓勵學生讀書的興趣、我們祇要稍稍平心的想一想、就知道讀書運動、雖然不新奇却是一個最重要的問題．我們知道現代國際間的競爭、一方面是增强軍備、而尤其致力於精神訓練、精神國防、實在比物質國防尤其重要、因為現代的戰爭、決不僅僅是靠軍備和外交、兩國人民智力的優劣、實在是勝敗的最大關鍵、我敢武斷的說一句、在現代世界上、絕沒有一個『文盲』遍地的强國、也沒有一個『文盲』絕跡的弱國、我們放眼來看一看、在英國和德國已經沒有『文盲』這個名詞了、美國和日本、雖然有『文盲』、一百個人中、也不過四人或五人、可是我們中國呢、（文盲）倒佔了百分之八十、其他百分之二十的識字的人、（未完）

郊外踏青．請備　蔣復興應時食品
蘇州糖果　中西名點　湖州粽字　奶油麵包
青色糰子　果子布甸　鮮果子露　粗細餅乾
登山玩水無飢餓之虞
總店下關大馬路　電話四一零五三
第一支店下關二馬路
第二支店城內太平路　電話二三六八九

正昌電器行緊要啓事
本行前有腰圓式圖章一枚近因遺失特于三月一日更換新式圖章以後做保支款等事概以新章為憑凡持有本行担保證據者請于即日到行加蓋新章否則以後發生上項情事者概行不生効力特此登報鄭重聲明
地址中山東路碑亭巷口

介紹法國醫學博士蔡時椿醫師
友人蔡時椿君係法國里昂大學醫學博士曾考充法國里昂市立醫生三年繼任廣東公立海南醫院院長三年醫理淵博經驗豐富已經馳譽中外現在本京開設診所特此介紹俾病者有所問津焉
診所中山路二二二號二樓「匯文女中附近」電話二二一九〇
介紹人　于右任　邵元冲　蔡元培　曾仲鳴　陳策　鄭占南　王琪　葉楚傖　褚民誼　馬超俊　洪陸東　王俊　鄧家彥　彭學沛

地址二郎廟　電話二三一〇七　陶陶大戲院
今天日夜開映　二時半　五時半　八時半
第二集◀◀◀　關東大俠
票價　一角　二角　買一送一

請吸紅金龍香烟
買一包　送一包
南洋烟草公司啓

首都進華鞋帽商店
社會信仰已久　一律照碼九折
本商店專造男女時新翻鞋皮鞋馬靴挷腿脚蓋應時便帽應有盡有無有不備如蒙惠顧毋任歡迎
地址　大行宮口太平路北

萬全齋飯菜館
茗茶細點　隨意小酌　定辦酒席　各種和菜　衛生適口　物美價廉
太平路吉祥街　電話二一五二九號

醫師程惠霖診療所
統治　內外科皮膚花柳科
淋濁特效注射　洗滌包戒鴉片
春季佈種牛痘
所址白下路一二四號　電話二三二二八號轉（農工銀行新屋對面）

首創老四五六菜館
浙紹老四五六公菜記館　地址夫子廟市府路　電話二三三一六號
張露蘭　張苑英　王筱英

指導過客
初到京華　理學酬世
看相　五角（知來人一生收相結果）
推命　一元（明現在父母妻子存亡）
演課　二角（斷月內偏正財氣有無）
寓四象橋南洋旅館一號

德泰樟木箱
堅固　避蟲　經濟　美觀
地址：城北洪武街十號

哲學家陳庚白
紀文達公言貴命變賤，鬼谷先師使貧者變富，趙顏遇管輅而享高壽，裴度還玉帶而登相位，禍福轉移，貴乎先知，僕研究星相有年，參透玄機無窮確能斷定軍政商學立場，如荷各界垂詢，成敗吉凶，無不盡量詳告，藉貢趨避。
地址　白下路昇平橋口

時新衵號　軍服　內衣
地址　朱雀路十九號
電話　二二一九九四轉

東京帝國大學　眼科專家　周佑人醫師
專治眼科各種疾病如紅眼砂眼全盲半盲內斜外斜內翻外翻厚障薄翳及怕光流淚
特設　驗光部用科學方法配準眼鏡　電療部統治藥力所不見效各病如頑惡癩癬瘰癧等
地址　白下路一二六號　電話　二三八二三號

又新醫室　相又新醫師
統治內外科　眼科　皮膚科　兒科　花柳科　產科
出診時間　下午四時至八時
門診時間　上午八時至十二時　下午二時至五時
◆急症不在此例◆
地址　洪武路一一〇號　電話　二一七四六
春季佈種牛痘

專治婦科　廣東醫院
聘有專門女醫師數位經驗豐富細心診治取費從廉
經小　經遲　經早　經淡　經瘀　經痛
血崩　赤帶　白帶　宮冷　不孕　宮炎
情慾不振　房事無趣　陰液乾枯　血虧黃萎
花柳白濁　小便刺痛　肥胖無子　神衰心跳
孕婦嘔吐　老手接生　安胎壯嬰　留醫留產
總院士街口膳政牌樓　分院中華路青年會對面
電話二二七八三　出診接生汽車接送

中青牙科專門
專治　一切牙病各種鑲牙　口腔外科牙列矯正
留日齒科醫學士林中青
地址：中山路財政部隔壁

廣東澤民醫務所
醫師陳潤生　女醫士姚舜英
門診　上午八至十二時　下午二至六時　急症隨到隨診
出診　午後三至八時　急症隨時出診
地址大行宮北碑亭巷　電話二三三二三號

北平老牌專門眼藥　馬應龍眼藥
專治砂眼及各目病其效如神
地址　太平路南口中正街西首路北

留美牙科博士　康兆尹醫士
院址　中山路鼓樓南首

大預言家　滄海一舟
相法如神　奇門神課　設硯國府路華央旅社樓上十八號房
接治時間　上午九至十二時　下午二至十時

省三醫院
統治內外　花柳各科　包戒鴉片　女醫接生
電話　二二一一三
院址　浮橋

介紹婦科聖藥人參玉液金丹
專治婦女經血不調血寒血熱血崩赤白帶下乾血癆經前腹痛發燒經後發冷隔胸悶肝鬱不舒體虛血虧面黃肌瘦常患小產久不受孕邪胎逆產功能調經種子滋陰補虛育胎子母俱安遇此種雜症隨引化服靈驗異常幸勿尋常視之
南京代售處太平路松濤巷口群豐北平蜜餞水果店

介紹良醫樊君省默
研究西醫多年歷任軍政界各機關醫官茲因倦遊歸來熱心濟世設診所於本京北門橋魚市大街東南藥房分號樓上並備有電療器械統治內科皮膚花柳各症同人深知其技識經驗均極宏富特樂為介紹
病診時間　上午九時至十二時　下午出診
介紹人　劉晢　潘晢人　張競平　冉錫章　熊振德　貴駿　馬駿　張文煒　艾善準　扶國城　干國鴻　趙連泰

觀「逃亡」後

孤劍

中國的國難，自「九一八」後曾繼之以「一二八」，但電影界對于前者的重大事件，依未加以注意，而對後者反有不少的提出，這不能不說是過重于中心都市而忽略了邊塞疆宇吧，更不能不說是因電影業一隅的畸形發展之故所表現的畸形狀態吧！

凡是看過了藝華影片的觀衆，必然會感到一個概念，即是：牠能從大處着眼，寓國家民族的意義于某一角落的實況之中，如曾在國民開映的「中國海的怒潮」，和本晚在首都試映的「逃亡」便是。

「逃亡」的劇情，是顯示了無出路的人的出路，因爲邊疆人民早已被忘于同胞，一旦受了異族的侵略，以至于流離和死亡，慈善家雖給與微末的救濟，而實給與更重大的蹂躪；在這種環境之下，除了拿起一切拿得到的武器，去向最大的敵人拼命而外，還有旁的道路可走？

從表演論，片中人才的支配極爲適宜，不消說，王引和袁美雲的表演是一對個性十足堅強的難兄難妹；葉娟娟的表演是一個未經世故而飄泊無依的女郎；袁叢美活像一個北方型的闊少，他和江湖型的王獻齋有別異的風格；其他演員，都大部能夠盡職盡力，以織成這部獲得巨量榮譽的「逃亡」。

但是，「逃亡」中也有不少缺憾的地方，這裏，當然有一提的必要。

（一）字幕上，當三妹深夜往晤少英時，竟能由于天眞未鑿的少女之口，說出「鬼子怕要到這裏搗亂」；反之，英偉如少英反懞懂地說「……搶去了土地不夠，還要到這裏來麼？」的話，這顯然是不適宜的。當難民鬧完了董家以後，少英說起了大家的出路，竟有一個血流被面的難民，說出「那末我們怎麼辦呢？」那麼閒適而文縐縐的話，這分明忽略了羣衆在一度動亂過後的心理狀態；假如各人雜亂的叫出「怎麼辦？」三字，必要實際而有力得多。

（二）情節上，三妹的死因極不明瞭，被殺？自殺？片中缺乏度顯示或暗示。董宅的保鑣，曾于少英持函董斌時出槍一聲，當時是否射傷了少英？爲何不放第二鎗？如果以保鑣的地位來思索情節，恐怕永是一個謎。

（三）表演上，當飛機在空中轟炸，壽山受驚恐的程度，至十不能走路，黃氏却費去不少的時光去不住的打他，表現未免太過火了一些；假如這種硬化的女人多露幾個幕面，則少英必要成爲一個蠻惡的角色才配。當少英同難民衝到董家簷前時，竟啞場乎三十秒鐘，如一走進簷前即厲聲質問，那是多麼痛快的事？

以上我以爲是「逃亡」的小疵在某種情況下，導演先生或亦有其獨特的見解；不過就我個人說。却是不愉快之點而已。

「逃亡」滑揭穿了不少的社會黑暗面，像豪奴，富賈，鄉民的迷信，虛偽的慈善家，難民收容所的實況……：等等，因之很容易使人認識了社會的癥結，和記憶起某將軍對捐款的舞弊，及共禍區域難民收容所的類似情形。

在獻映的當兒，還有人以爲「逃亡」中「無啥噱頭」，這分明是一句過于「低級」的說話，正足以反映岳楓編導的不肯犧牲「逃亡」的眞正價値，以求迎合淺薄的趣味之獨到處，否則，有些地方不難粧點得惹人哄堂一笑的；

我希望所有的導演，對于硬性的劇情，要用莊嚴，雄放的姿態來演出，即遇軟性的劇材，也須要不失之于婉豔和典雅才好。

一九三五，四，一七午夜。

剎那間的微笑（續）

森顥

臥在血泊裏的王勇，嘴唇微微的動着，語不連聲的說：「你……衛……你們衝……衝…………！殺上去！」第三次的衝鋒號聲，打斷了這沉靜的空氣不停的響着，「勇哥！我們可顧不得你了！」張明嘆了口氣說：「再會吧！勇哥！我們將要帶回我們的勝利，來安慰你的心靈，你放心吧！」他們給他一個最敬的軍禮，然後踏着大步，順着號聲衝上去。

「殺呀！殺！衝上去啊！」他們像猛虎出籠似的向前衝！從各種的鎗口奔出來的炮彈，帶着紅的烟火，呼呼的響着；同時震嘩同時爆炸散出無數的星點，還有無數的步鎗，成羣的圍繞着他們，必，必，卜，卜，的向着他們攻擊，……砲煙羽毛似的，加倍擴大，一股股辛辣的氣味，也格外的難聞，……這一切的一切，他們都不顧，只是往前衝！「殺呀！兄弟們！到了生死關頭哪！國家的安危，就在此一舉了，要用我們的血，奪回我們的土地，用我們的頭顱，爭回來我們民族的光榮，弟兄們！上呀！……」一個指揮官，高聲喊着：「殺呀！上呀！媽的！」……士兵們齊喊着，拍！……一個兵士中彈倒了下來，嘴還微微的動着說：「弟兄們！你們努力吧！我的責任完了，……拌呀！殺！」他們挺着白亮亮的刺刀，拚命的往前衝，拍！……又倒了一個，他睡倒地上又掙扎起來，用他最後的勇氣，拚命奔向一個敵人，「媽的！哎喲！」他和那敵人一同倒在地下。

皎潔的天空，高掛着一輪美麗的明月，和那一顆顆亮晶晶的星兒，現着媚人的微笑，一絲絲的青烟，輕柔的飄上天空，帶去了戰神，帶去了一切的罪惡。

在他們奏凱的歸途中，躺在地下死去了的王勇現着微微的笑容迎接着未死的戰士。

（完）

世界的一切是你們的了

姐兒

是一天的午夜。

天上沒有星星，也沒有月亮，廣漠的大地，在黑暗的霧團裏，靜穆的，無聲的，躺着像要睡去的人眼睛似的。電燈豎立桿頭，發出一閃一閃的微弱黃色光芒，這時候，一切都止息了；只有吹的風，嚮的樹，叫的蛙，和期待的他了。

在曬臺的平面，他低着頭，皺着眉，從這頭到那頭，周而復始的走着，這樣的一點鐘，二點鐘……他開始怨恨了，憤怒了，他怨恨她，不應該這樣的夜深不歸，他憤怒她，不應該自己儘情的去享樂，讓他一個人孤零零的在家裏老等着，他的眼睛裏，起了紅的血絲；他的牙齒，咬着嘴唇；他的雙手，露出青筋，他要報復，等她歸來的時候，瞪她一眼，咬她一口，搥她一拳。

一輛黑色的汽車，漸漸由遠而近的駛到自己門前停止了。一種新的奇蹟，扮演在他的眼前，他看見她給一個年輕的人從汽車裏扶出來，她一邊笑容可掬的，目送着汽車上的人走；一邊敲着門，叫着門，他氣憤極了，他的脈不住的跳，他的呼吸非常急促，他的頭緊張得像炸彈一樣，他不作聲的，輕悄悄的把門開了，讓她進來。

兩條黑影在一間很整潔的寢室裏，發現了她正想伸着手，笑嘻嘻的跑到他的傍邊；將自己今晚經過的事告訴了他，當她抬頭看見他滿面怒容的臉，她的笑容，不自覺的就沉溺下去了。她的手也縮了回來，她覺得他不應該這樣的不相信她，了解她，誤會她，她故意裝着十分倦意似的，嘆惜着，同時斜着身體，很沉重的往沙發上一躺。

他是再不能容忍了！一句粗暴的，帶有諷刺性的言語，在他口裏溜了出來：

「張小姐，不是很疲倦嗎？疲倦了不妨在外邊多休息一會！」

「謝謝陳先生的美意，改天吧！」她毫不客氣的抵過去。

年輕人的影像，又在他腦海裏打滾了。

「豈不辜負人的美意嗎？」

「不只要他真心愛我，還怕沒有最後……的一天嗎？」

「他是真心愛你了，我曉得，今天就請走吧」！他踏進一步。

『走就走！只要你拿出贍養費來』！手摺被她丟在一邊，她站起來了。

「…………」

「…………」

他們這樣的針鋒相對爭吵着，接着就是一陣拳足交加聲，女人泣哭聲，冲破這靜的世界啊！

第二天，她和他已經向法院提出離婚的告訴了，在法院未判決他們離異的以前，除了晚上沒有住在一起以外，其他一切和往日一模一樣。

在很短的相對無言的八天中，一種做作不自然的猙獰的面孔，隨時可以映入對方的眼簾，由於外形的嚴重，反映出他們內心的柔弱，的確，他們的精神是太痛苦了，痛苦的結果：凹進去他們的眼睛，瘦削了他們面上的肉。

過去可紀念的愛戀中密月中的生活又一頁一頁的掀開了。他們想到快樂的時候，恨不得倒在對方的懷裏，讓牠沉醉，但前夜那一種可懼怕的景像，在他們的眼前掠過的時候又厭然了，因此他們始終在誰不願屈伏誰的信條之下，若即若離的走不攏來，

再談青年「出路」問題

不悲

根據上述那些話，我們可以說一句「苦悶」是某時代某種社會的生活的反映，不但青年人如此，只因青年時期的生理關係，及閱歷未深等等，致特別易陷於「苦悶」的重圍，這點我們要認識清楚才好。

我覺得青年們多數沒有認清其本身痛苦之根源，致怨天恨地，徘徊十字街口；甚至消極自殺……等那些無聊的勾當，這種青年非常可憐，而且愚笨；須知我們沒有「出路」（「出路」是包括多方面而言的），我們感受痛苦，并非「上帝」在我們未出世之時前所給予我們的，而是社會的環境使然的，最顯明的例子，譬如我們小有產者生活一天一天的困苦起來，這爲什麼緣故？

（未完）

首都唯一 環球呢絨男女服裝商店

新到大批春裝夏季料 不惜鉅大犧牲 照成本發售外加送精美贈品

機會難得 請勿錯過

二樓呢絨另剪 隨意選購

營業三裏料鈕扣 批售特廉

歡迎參觀

中山東路一八〇（鹽政牌樓） 電話二三四四七

浙江湖州綢業產銷合作社

運到大批紗羅綢紡當布賣各色俱全

敝社爲抵制人造絲的銷路不敢貪圖自巳私利出售各貨除去自家蠶絲絲本加上工資飯資即行照本拆售倘有撿出半縷爲絲可以包退還洋幷當場將料焚燬各貨出門戳有圖記以昭信實並明眞偽蠶絲美八綢每尺三角二分也有二角的以杭素紡每尺三角四分起也有二角四分的各色以湖綢每尺三角起也有二角四分的湖綿綢每尺一角八分購買整疋照批發論尤可特別便宜各色俱有歡迎參觀比較

地址四象橋南洋旅館九號內 電話二二三八九

擇於國歷三月二十六日開幕

徽州胡開文明記筆墨莊

新張伊始各貨定價極廉

本莊精製湖筆徽墨運售

中西文具端歙石硯裝璜

禮墨機學用品一應俱全

地址南京中華路花市街浙江慶和銀樓對面

奉送出診 願爲眞貧而眞病的同胞們解決眞痛苦

日限二名 概不取費

留日醫師黃耀祖診療所

電話二二〇〇五

診治科目 外科，皮花科，內科

應診時間 門診上午九時起至下午五時止 出診下午六時起

急症隨請隨到

地址慧元街慧元里

沙眼治療應有之認識

硫酸銅治沙眼是陳法中之翹楚惜其藥性痛苦異常若施用者技術不爛熟每能傷害眼之他部久用可使眼睛枯燥睛皮變形因此硫酸銅只能適用於二期沙粒旺盛之沙眼其餘如初期輕性沙眼以及三期沙眼時期之沙眼均不適用至於硫酸銅究竟能否令瘢痕除根迄今尚成疑問市上船來品如檸檬酸銅藥膏或免眼瘵膏等並非沙眼特效藥願諸君毋輕信宣傳以青金鏤流出本診所特備◆紫外光◆特別手術◆空眼藥專治各種沙眼效驗可靠既無硫酸銅之流弊又有除根之希望凡患沙眼者勿坐失良機爲幸

附註 學生可利用假期治沙眼 紫外光照射不另取費

南京鼓樓南中山路旁 鄭懷仁醫師專門眼科

實用記憶術 陳立夫題

魯葆如著 道林紙本一元 新聞紙本七角

著者研究記憶術多年。因鑒于社會中記憶力薄弱者之多。特根據多種歐美記憶術專書。記憶術專科學講義。心理學書籍。及研究之心得。撰成本書。全書共百五十頁。凡十萬餘言。附有圖表不少。內容完備。實爲國內空前、書前並有陳立夫先生題籤。及心理學專家艾偉博士序文。之記憶術專著。凡記憶力薄弱及有志研究記憶術者。不可不讀。本京商務印書館及各大書局均有經售

南京南田版社敬洋啓

專治砂眼及一切眼病

白敬宇眼藥

地址南京白下路昇平橋 電話二三一一號

中菜西餐 全家福

（地址）奇望街市黨部對門

（電話）二三四七一號

高等筵席 精美小酌 名茶細點 一應俱全

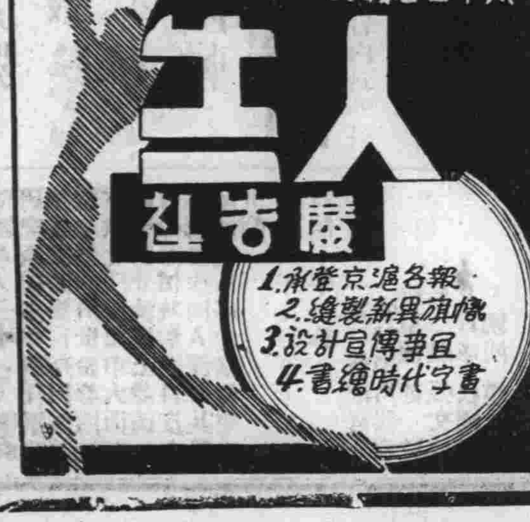

國醫郭受天診所遷移通告

茲因原有診所不敷應用刻巳遷至長樂路張都堂巷十一號照常應診科目時間診金如後

科目 男婦內外花柳各科

門診 上午九時至下午一時

出診 下午三時至七時

初診大洋一元復診小洋六角

初診大洋五元復診大洋三元

眼科專門醫師

陳振華

應診時間 上午九點至十二點止 下午兩點至四點止

地址 鼓樓興華旅館內

電話 三一七零八號

地址四象橋 電話二二八三二號

明星大戲院

（票價大洋二角。一角三分捐稅外加）

今日二時半、五時半、八時半開映

聯華公司名片 阮玲玉領銜主演

三個摩登女性

是現代女性的面面觀 是當今社會的裏體畫

聲光並美譽滿京華之標準影院

國民大戲院

最後三場 切莫錯過

武俠探險片代表作

華斯萊賈古昂里亞諸明合

雷皮，克柏，里巴摩，大星演

金銀島

R.L. Stevenson's "Treasure Island"

七海縱橫，乘風破萬里驚浪！三島縹緲，拔劍奪千年寶藏！

明天開映 風雨之晨 哀豔鉅片

凱弗蘭茜絲等三大明星合演